(明治卅九年十月廿四日第三種郵便物認可)
(中華郵政局掛號認爲新聞紙類)

盛京時報 (日刊) 民國十八年八月十五日 星期四 第七千〇六十六號 (一)

盛京時報

己巳年舊歷七月十一日
昭和四年八月十五日
中日祀祝休刊

◇本報價目◇ 每張現大洋五分 每月現大洋九角
▲外埠運郵價目 每月現大洋壹圓 半年現大洋五圓五角 全年現大洋拾圓
▲告白刊資 一行五號字十五字起碼 刊資一日每行現洋壹圓 長期另議

發行人 宮川貫作
編輯人 菊池貞二
印刷人 石原庄太郎
發行所 盛京時報社
大阪市北區堂島濱通一丁目 盛京時報支社
哈爾濱道外 盛京時報支社

蔣介石擬開三頭會議 在北平討論對俄問題

(南京十三日聯合電) 蔣介石本晚在中山陵園召集胡漢民王正廷等政府要人及張學良代表關於中俄問題有所協議當決定再進一步之對策依據結果如何蔣氏或躬赴北平與張學良閻錫山等會見協議亦未可知聞已向兩巨頭致電略謂近日或發生會面之必要亦未可知彼時務望命駕北平爲盼云云此外外交部向日下在哈爾濱之朱紹陽亦發出電報故近日中俄關係或展開別樣局面亦未可知

天津銀行公會電國府 請確定預算縮減軍費

(天津十三日國聞電) 津銀行公會文(十二)日電國府請確定預算縮減軍費并請公布政府及各軍過去收入狀況將來許民間團體代表參加籌算決算

中俄將開正式會議說 交涉糾紛爲兩國之宣傳

(北平十四日聯合電) 據本埠某有力者之可靠消息中俄兩國相互從根本讓步已成立腹案最近有開正式會議之曙光表面上中國不容俄國之提議而俄國強硬主張恢復原狀外間宣傳無論如何假有多少糾紛實則兩國于對內對外關係上均有擧附之處此不過徒放空氣耳

英參贊回北平

(北平十三日復旦電) 英使館陸軍參贊達安里奉派赴滿洲里調查中俄情形文(十二日)晚返平向館報告俄國挑釁情形及中東路眞相使館已據情轉呈英政府報告

平漢局將發薪

北平訊云。平漢鐵路局。自劉維熾蒞任以來。即抱革命之眞精神。飭各處員司。積極整頓。對於工作人員。將特別體恤。爲免除枵腹從公之苦。並主張絕不欠薪。嗣因黃河橋樑被炸。需欵甚鉅。似覺拮据甚。致稍延期。現已將六月分全薪。結清完竣。決定本月十五日發放云。

上海遠東銀行又閉鎖

(上海十四日聯合電) 本埠遠東銀行奉總行命令以本月十五日爲限實行停業所有舖墊決定出售行員即於日內撤退據該銀行當局云華側官憲壓迫過甚決定斷行閉鎖云云將來中俄關係雖呈緩和觀測該銀行亦無再開之望

中波修約草約將完成

(南京十二日復旦電) 文(十二)日晨十時中波修約開第十二次會議午後三時開第十三次元(十三)開第十四次即結束草約全部已完成

編遣人員紛出京回防

(南京十二日國聞電) 編遣人員紛紛出京回防赶造部隊兵額槍械清冊送部現擬以各編區及軍政參謀訓練各部組織點驗組定九月東(一日)前成立

海軍着手點驗

(南京十三日國聞電) 海軍着手點驗凌霄赴青點驗東北海軍

永定河堤續潰

(北平十三日國聞電) 永定河北三段堤元(十三日)寅又坍三四十丈並有數處潰陷

宋子文回京

(天津十四日國聞電) 宋子文元(十三日)晚返京鹿鍾麟熊斌亦去宋號(十二日)電國府聲明復職惟請令鹽部民衆組會監督編遣開支許財部整理各省稅收主持用人行政俾確立預算基礎凡各省行內外債須呈財部參加通盤籌畫

蔣介石返寧

(南京十三日復旦電) 蔣偕孔祥熙蔣夢麟顧祝同劉峙等文(十二日)夜十時五十分專車返京張羣熊式輝鹿和德等送上車譚延闓宋美齡因病未隨行宋子文戴季陶定元(十三日)夜車赴行回京

商震自謂俟病癒赴晉 否認辭職聽閻命令

(北平十三日復旦電) 商震語記者一星期內外赴并謁閻省府事已在結束閻有眞(十一日)電催促俟病稍痊亦可就晉省主席否認俟到并後聽閻命令決定辭職絕無此事亦無在津賃房之事平津衛戍司令及剿匪司令繼任人現未定俟到并後與閻面商余已去電歡迎徐主席(永昌)來平尙未接復電天津海關問題當由後任人會同崔市長(廷獻)負責辦理

(北平國聞電) 商震病疾未愈因閻電催擬三五日內赴晉並電徐永昌歡

朱毛等陷贛數城

(上海十三日國聞電) 賀龍通慈利吳尙雲閻王兩旅速進剿周匪投石門山李經綸所兒勦陳漢珍派陳雇劉三團分永順大庸龍山三路剿賀龍贛力水被彭德懷攻陷焚屋二千餘殺千三百餘人朱毛灰(八日)陷寧洋民團退城外縣長逃避陷陳平陳祖庸部被繳去二百餘械八路總部訊三省剿共兵力十二團刪(十五)銑(十六日)可總攻

張發奎接鄂西

漢口訊云。張發奎部三團。開赴歸巴東。接川軍退出防地。又云。駐宜昌川軍遵令陽(七日)開始回川。

通緝黃紹雄等

(天津十四日國聞電) 國府元(十三日)令通緝溫樹德黃紹雄又明令獎朱慶瀾王震辦賑出力

中俄交涉停頓之原因 南京外交部所發表

(南京十三日電通電) 南京外交部發表中俄交涉停頓之原因大致略謂俄側對中國最初主張無條件開正式會議要求恢復東鐵原狀迫令正副局長復職中國恐其再度宣傳赤化遂即拒絕爲圖和平解決計乃爲之讓步並提議双方同時釋放押留人員舉行正式會議而俄側仍然主張以上兩項本交涉遂因之停頓此責全在俄國云云

唐紹儀外遊將成行

又國聞電蔣主席元(十三日)晨返京譚延闓宋美齡因病未同行宋子文仍在滬接洽編遣公債事已電國府定寒(十四日)回京復職

上海訊云。前國務總理唐紹儀。爲國民黨老輩。近年息影滬濱。鮮問政治。前曾一度任中山縣委員。未幾仍行返滬。茲聞國府諸要人以取消不平等條約。方待努力進行。唐爲外交耆宿。辭望素著。曾向唐勸駕。請出國一行。從側面接洽。或易得手。唐已允作歐美之游。惟不願受政府任何使命。意謂以私人資格游說。進退較爲自如。據聞預定本月或下月成行。擬赴美駐兩月。在歐洲駐四個月。眷屬亦同去。且決邀葉恭綽偕往。更擬帶郭秦麒同游。以資照料云。

杭江鐵路展至贛邊

杭州訊云。中央建設委員會委員杜鎭遠自受浙省府之托。籌辦杭江鐵路。已將全路里程分作一二三四段。測量完竣。并將第一段(杭州閘口至富陽縣)從事興工。第二段(桐廬至建德)亦正在估計土方。原案由杭州出發。以江山爲終點。現查浙局當由至贛局玉山。商辦浙路時代。本有常玉鐵路之規劃。計程八十里。計入浙路國有合約。編因滬杭甬路營業收入并無條欵。堪以撥杭紹段接軌。以致常玉線更難談到。近據實地調查所得。江方面商貨。至玉山時。更需騾馬運輸以至常山。再從衢江下駛。經蘭江桐江北來。常玉間向有公路。以草萍爲分界。現在杭江鐵路既以江山爲終點。則江山與玉山壤地相接。省政府爲顧恤商運。發達浙贛交通計。緣將全路線里展設至贛之玉山爲止。至玉山以上之廣豐。廣興至河口一帶。俟諸贛省興築鐵路。以備將來聯絡交軌。綜計杭州至玉山。全路二百英里。合華里約爲六百里。原估各項支出預算爲國幣二千萬元。苟籌有一千八百萬元。亦可勉強從事。現除募建設公債一千萬元外。由省府另籌七百萬元。倘中間不生阻礙。一年後即可實行通車。

中美鐵路借欵

北平訊云。某方消息。孫科此次北來任務。不止一端。在孫未抵北平之前。鐵道部某要人在平津曾與某美國資本團代表。接洽鐵路借欵數次。其額頗鉅。略有成議。孫氏來後。賡續進行。益見接近。惟其後該代表將接洽情形電向紐約請示。所接復電。則以中俄糾紛未兒具體解決的傾向以前。希望暫緩成立。斯項鐵路投資之契約。因此問題。遂未克具體化。現孫氏將由青島回京。鐵部某要人則猶在平。此事將來儘有商量餘地。聞紐約方面對於投資中國鐵路事業。因知係孫總理建國方略。所明載無論何時。不患有何種影響。債權者利益之危險。本來樂於接洽。此次所顧慮者。僅因誤會中國將用斷然手段。收回中東路。推翻中俄協定。以爲對中國所訂鐵路契約。或靠不住。故發生躊躇。將來一經明白中國對東路之目的。當在排除赤化之眞相時。定必釋然。不吝投資云。

國府對俄將召集會議 對俄將有進一步之表示

(南京十三日復旦電) 古應芬談蔣赴奉化號(二十)數日即返京中俄交涉國府接華僑及各方來電均請對俄堅持到底中央俟各中委返京後將召集會議對俄將有更進一步之表示近數日來中俄國境俄國軍隊時衝入我軍防綫挑釁

編遣各部裁留標準案

(南京十三日復旦電) 國軍編遣各部隊裁留標準案如下

第一條 各編遣區及各省現有各部隊其裁留之標準由各編遣區辦事處直轄編遣分區根據該區應行留編部隊之數目併按本規定考查原有各部隊團及獨立旅爲視之歷史素質及武器種類數量分別裁留

第二條 官佐合格者按編遣委員會額定之數目仔留就編其編餘合格之官佐除在可能範圍內由各編遣區設法安置外所餘官佐得受退役之待遇其不合格之官佐則一律給資遣散

第三條 官佐有左例之一者合於留存就編之資格一正式各種軍事學校出身品學體格在堪充現役軍職者二正式軍隊行伍出身品行體格資格並富有經驗著有勤勞者

第四條 官佐有左列之一者得於編餘後受安置或退役之待遇一正式各種軍事學校或正式軍隊行伍出身品行年齡體格能力各項有堪充現設軍職者二具有第三條之資格而限于定額列在編餘者

第五條 士兵年在廿以上卅歲以下身體在四尺八寸以上用國府預定新制尺體格強壯五官健全無疾病嗜好者爲合格得留存就編

第六條 編餘士兵無法安置者即給資遣散之

第七條 武器之標準如左一步騎槍六五六八七九七六二口徑二機關槍馬克沁卅節式三八式輕軍機關槍三野戰砲管退式四迫擊砲輕軍迫擊砲

廣告

●上海 青島行(滿船航路)
▲榊丸 八月十七日
▲奉天丸 八月二十三日
▲大連丸 八月二十日
●天津行
▲濟通丸 八月二十二日
▲天潮丸 八月二十日
●龍口行(旅順不行)
▲龍平丸 八月十九日
●香港行
▲英順丸 八月二十五日
▲煙台丸 八月三十日

大連汽船株式會社 電話四一八五番
專屬貨客經店 永和公司 大連市敷島町六番地 電話七二七五番七八六八番
阪神航路專屬荷扱店 大連市須磨町六〇番 澤山兄弟商會 電話長五二六二番 四六八一番

樓房招租

小西邊門裏路南樓房一所共計六十八間洋非天棚亮備有欲租者請至小西邊門裏長發園飯莊後院面議可也
本主人 金西庚啓

緊要啓事

謹啓者於八月二號突有偏崩劉子衡夥同徐某二人身帶假造本報收費據百數餘張每張蓋有本分社圖章一印凡至閭家執據專收七月報費僞辭與部同宗弟兄當被查知立報本鎭公安分局現已拘獲在案不久送縣法辦外設後經有本報收費之時除蓋本分社圖章另有加蓋鄙人名章一印再有假稱與鄙宗親携事等情槪不負責爲此聲明以杜流弊云
范家屯盛京時報分社經理 劉倰卿謹啓

本行定于八月十八號即星期日午刻在本行開常年股東會討論進行營業事宜敬請股東屆期光臨並希携帶股票以憑領入場券與會可也特此通知
遼寧 商業銀行啓

頭取 安田善四郎
正隆銀行
奉天浪速通支店
(日電話二四五五・三六五〇・二六八〇)
小西關派出所 小西關朝鮮銀行西
華電話七二二號 日電話二〇二五番 三二六二

錦西分社委任分派所經理啓事

逕啓者敝分社爲擴充銷路便利閭戶起見特在縣屬池塘鎭設立本報分派所一處茲委任溫佐忱君爲該鎭分派所經理仰各界人士或訂閱本報暨惠登廣告者請向溫經理接洽可也恐未週知特此聲明
本報分社經理王自棠謹啓 七月一日

告窆

前黑龍江督軍兼省長 興威將軍 先嚴興權府君之靈輀謹筮於民國十八年八月卅一日即夏歷七月廿七日己時安葬於昌圖城北五龍崗之陽先於八月二十三日即夏歷七月十九日午時發引經由遼寧本站登車至昌圖登穴窆在
世寅友鄉戚 誼謹此告窆以聞
治喪子吳泰勳稽顙

興帥靈輀詹于夏歷七月二十七日巳時安葬因恐屆時陰雨連綿中途阻滯故先期于夏歷七月十九日午時由遼寧啓靈屆時如蒙各界諸公光臨與祭奉鼎惠一律壁謝恐告窆不週謹此上聞 論所有
遼寧小河沿吳宅賬房謹啓

敬啓者興帥卜葬之期業經分別告窆並茲因興帥靈輀訂于夏歷七月十九日改由遼寧經打通線四洮線至八面城該站派有招待員隨時導赴八面城再赴昌圖新塋請 本城招待處該城距新塋四十里所有車馬均已備妥恐專啓不週用特登報聲明
臨八面城站與祭來賓屆日惠
遼寧吳宅殯禮籌備處謹啓

遼寧商業銀行滙兌存欵廣告

本行經理各埠滙兌銀洋另外公道並收存欵分活期定期如存定期一年按月利息一分九個月九厘六個月八厘三個月六厘存活期按月息四厘此項活期存欵隨便支用如存金票鈔票哈洋現大洋各界所需均可利息隨時核議以上均以千元起碼如有大宗存欵可双方參酌市面金融緩急格外從優本行信用當爲各界所嘉許如蒙惠顧不勝歡迎
遼寧大西門裡商業銀行謹啓
中電話六百十五號 六百二十五號
日電話二千四百零八 二千五百四十五號

[illegible]
入院隨意
醫院

哀啓者

顯妣清封太夫人齊太夫人慟於中華民國十八年夏歷六月初五巳時壽終內寢享壽八十有一不孝男堯臣在東北陸軍騎兵第四旅當差次期防吉林農安聞電匍匐奔喪遵禮成主二十一日成主二十二日發引擇於夏歷七月十九日吉時安葬開弔二十日家祭恐訃不週哀此報聞
孤哀子常堯臣泣血稽顙
喪居遼寧省黑山縣九間房本宅

訃聞

不孝等罪孽深重不自殞滅禍延顯考清封中憲大夫中華民國大總統頒題性行淑均匾額並錫已故李府君諱化民公諱振期痛於民國十八年七月九日即夏歷己巳年六月初三日丑時壽終正寢距生於前清咸豐三年十二月十七日享壽七十有七不孝銘三親視含殮遵禮成服謹書在青海路日差次聞電匍匐奔喪先後遵禮成服擇於陽歷八月十七日即夏歷七月十三日開弔八月二十日即夏歷七月十六日發引浮厝隆興寺另行擇地安葬誠恐道遠親友訃報不週哀此訃聞
孤子李銘三泣血稽顙 齊期孫陸賞泣稽首
喪居遼寧黑山縣東雨安惠堂本宅

兒童恩物

小皮鞋 枕頭
自由襪 睡衣

男女綫襪絲襪 堅牢耐穿是人人歡迎

夏秋天氣 睡眠必需品
厚薄睡衣 毛巾單被

奉天鐘樓東
三友實業社啓

奉天 德昌慶綢緞號
九扣大減價展期廿一天

一爲酬答主顧一爲存貨仍多印花各種旗袍料存貨最多
特減八扣
餘如杭紡熟羅廣東栲紗江西夏布上等貨均按九扣賤賣 雨衣料子毛布毛紗京染
地址 大西門裡中國銀行對過
中國電話二二三八六

染業界的新發明之新紀元
特別廣告

本工廠由滬聘到最優等之化學家技師專門洗染絲毛呢棉麻織等品整疋零件中西衣服以及去油織補洗染料禮帽窗廉地毯無不精工茲爲各界主顧夏令衛生起見先行交易擇吉開幕如蒙惠臨無任歡迎日限迅速比衆猶捷
遼寧日站中國銀行北首
老九華電機整理洗染廠謹啓
日長電話三千一百九十五番

上海 韓奇逢
烏雞白鳳丸
上海 韓奇逢 謹記 以防假冒

白帶過多經血不調惟有速服黑雞白鳳丸百發百中凡患經血各病服之藥力絕大萬試萬靈老婦服用經復至妊娠子女腰腿腹痛心忙心跳或年久之白帶久不孕育子宮寒冷速服此藥百發百中有立桿見影之功以湯潑雪之效一試其效力便知 定價每打二十元 總發行上海韓奇逢藥房
遼寧小西關祠堂對門
大生藥房內韓奇逢藥房分發行
招請各埠代理 電話二千五百二十號
哈爾濱道外正陽街西頭韓奇逢藥房

介紹于君獻軒精刻象牙版極細書畫

以象牙版刻極細書畫前無古人爲于君所創格也晝宗唐宋字學蘇黃取法乎上不同凡響昔日陳寅生創刻墨盒周樂園創畫煙壺顯秀所鍾後進者故莫能躋及于君刻牙義亦相同于君年屆花甲攻於斯者四十餘載刻字方寸間能容六千有奇行欵整齊體格精嚴刻畫能於極纖密中層次分明草法古雅名畫飾亦爲心折今乃爐火純青之候一筆一墨更精妙絕倫茲來瀋陽寓東北棉業公司內我邦博雅君子欲與結翰墨緣者或逕往參觀或函索潤格願勿交臂失之
介紹人 王樹柟 袁金鎧 姜思治 金梁 吳闓生 吳廷燮 孫其昌 陳文學 謝蔭昌 闞定保 于省吾 金恩祺 孫佩蒼 楊明 祁靖黎 袁大啓 陳藝 劉鳴渙 劉俊 李鳳 徐 仕
址 大西邊門外十一緯路南市場口東北棉業公司 電話一九九五五

闞宅庶務處啓

啓者闞都統長公子於夏曆七月二十七日完婚不出帖不收禮屆接舊日諸同寅函詢特覆

論說

論交通
阻碍與危險(續)

交通。爲市政所有事。近頃市政當局。對於交通上。正竭力整措。煞費苦心。殊足以見市謀之遠大。如今商戶。退縮門面。讓出街道。拆毀大西門。以便車馬往來。此皆爲交通祛除阻碍。避免危險。較之收買民房。修築電車道。以利交通者。尤覺爲乎尙矣。然而交通上之阻碍與危險。反日見其甚。苟非深居簡出。無論乘車步行。出入滿風城關。殆無人不懍懍危懼。此種感覺。雖爲暫時的。而非永久的。究之同時並舉。勢又不能使全城交通。一暫時之杜絕。亦未免有孟浪之嫌。而其結果。一年內大道兩旁之公私房舍。未必能一律退讓。則仍爲不徹底之所爲。初則妨碍規定街道。分年拆修。庶幾工料不致供過於求。而商民亦可稍輕其負擔。工程亦可期其堅固。在交通上。辦有逐漸之可能。須知業戶對於門面之改造。大都皆取給於商家。商家經此一番營造。其資本上之周轉。未免不靈。而市面寂矣。惟非本論範圍所當及。茲姑略而不論。所謂妨碍交通者。城中東西南北之大道。雖不爲各戶改建門面所佔用。道路本不甚寬。而又東西南北。互相堆積其新磚舊料。則道路街剩幾何。交通上至大之危險與阻碍。安得不日甚一日。設一旦秋雨連綿。水溝阻塞。其妨碍交通。殆尤甚矣。

且近來滿車馬車人力車之多。幾不亞於津滬。此固市面之繁榮。堪欣幸。然亦當有限制。不能因有捐可收。漫無底止。猶須有取締規則及停放處所。使之無碍於交通。其今之電車之滿車。其速率無一定標準。即在目前道窄之道路中。仍然任意開駛。甚至後面開駛之滿車。可超越前面所行之滿車。警察絕不加以干涉。而客馬車則任其沿街欵段。攬乘客。人力車又無指定停放地點。凡此皆足以爲交通之阻碍與危險者也。若夫沿新地門前之各種車輛。行經簡直途爲之塞。西公園前之電車道。每雨必積水沒脛。及至水退。石子淩亂。未加碾壓。足以顛覆車輛而有餘。阻碍交通與交通之危險。此又其一端。

爲謀交通之便利而拆改大西門。則此項工作。似應積極進行。須知由西門進出之車輛何限。能早開通一日。人民得早一日便利。即小西門內馬路上之大窪。當此獨門出入之際。亟宜趕急修理。否則進城車輛。如潮湧而來。前頭設爲人力車經此高低不平之地。偶有傾覆。其危險程度。不知何似。市政當局。應亦不能諉爲暫時之不便利。而恝然置之。彼翻修市房者。舊料新材料。路佔街道。原屬事之不得已。當局亦不得不許可。然使佔過甚。亦宜隨時勸令覺除。終期於交通無甚妨碍。不致發生危險。洵爲正常辦法。

尤不可解者。金銀庫胡同與舊皇宮一帶。安然不動。絕不讓退。豈該兩處屬於官政範圍。而非市政權所能及。官辦之市政。猶能以身作則。已足爲市政羞。而可見一經折修。需費不貲。嗟乎市民。其資財皆倚來艱。茲姑舍是勿論。但於市政之觀瞻。仍未一律。於交通之障碍。亦未盡去。初何如分年翻修。不使交通上有今日之妨碍與危險耶。往事已矣。未來之交通事業尙多。願政當局審愼圖之。

建設全國國道新計畫(續)

竊查本會關於全國國道線路。審酌全國交通上。軍事上。經濟上。各項要素。先闡明國道之定義。次確立國道之標準。然後綜合全國本部線與邊防線共同計劃。始克規定。全國國道主要幹路爲十二線。茲分列於左。

京桂線。二京滇康綫。三京藏線(加滂張支線)四閩新線。五京蒙線六京黑線。七張迪線。八甘藏綫。九綏新綫。十黑蒙新線。十一迪陝線。十二陝桂綫。根據以上各線。復考其沿線物產經濟之狀況。交通運輸之情形。山川地形之險峻。與夫中央各地聯絡之需要。及關係國防上之性質等等。切實研究。權其緩急。衡其輕重。規定各線分期建築之計劃。就中擇其先中之先急中之急者。定爲第一期修築之線。其次爲第二期。又其次爲第三期。至邊防各線。則悉列於第三期或第四期修築之中。

各線中之地段。按其經過地方情況。又復各有不同。雖同屬一線。而所定某區域應歸急修。某地段實可緩辦。若必於一線之中。有一段列於急修。其他儘可緩辦者。勢必舉全線而同時與築之。此在財力充裕狀況之下。固無往不可。第以我國今日左支右絀。經濟奇窘之情形測之。實不能放言高論同時並舉之概。故依經濟上之調劑。緩急上之支配。有定爲一期完成之線。有分爲數期完成之線。茲將各線分別修築之期限區劃如左。

在各線未經分定期限之前。經本會規定次之原則條件。

與築程序分爲四期。以十年內完成本部線。二十年內完成邊防線爲目的。各期實定年限。由鐵道部會同各省政府詳商確定之。假如第一期線爲至遲於五年內完成。第二期線爲至遲於十年內完成者。其限制係第一期之線。必須於五年內成。而第二期之線。亦能於五年或七年完成。均無不可。

▲第一期 京桂線(全線)京滇康線(南京至大理間)京藏線(鄖陽至成都間)閩新線(武昌至蘭州間)綏新線(包頭至西寧)

▲第二期 京滇康線(大理至騰衝間)京藏線(廬州至襄陽間及沙市至成都間)閩新綫(福州至武昌間及蘭州至迪化間)京蒙線(全線及滂張支線)京黑線(全線)陝桂線(全線)。

▲第三期 京滇康線(大理至巴塘間及昆明至車里間)京藏線(成都至拉薩間)閩新線(迪化至伊犂間)張迪線(全線)

▲第四期 甘藏綫(全線)綏新線(西寧至疏勒間)黑蒙新線(全線)迪陝線(全線)

以上各線既經規劃修築之時期。則每期中各省修築之線。其總里數爲幾何。未成之里數幾何。已成之里數幾何。全部建築費用共計需費幾何。其中修築土路需費幾何。修碎石路面又需費幾何。凡此種種。皆應由各方面詳細調查。製成第一期及第二期。各省所應築國道里數。及建築費估計表。經各省委員審查簽名。雖爲初步估計。然欲知各省於修築國道所需經費幾何。要以調查所得估計表爲根據。

上表成立以後。欲考究各省修築國道。按照所需經費總額。平均支配。每年之成數幾何。尙有計算之必要。故製就每年各省應築國道第一第二期本部線成數及經費估計表。

各省每年修築經費之成數。既知之矣。然在一期之中一省之內。其應修築者不止一線。譬如京藏線勢必不能同時並舉。究以何線着手先築。故有指示次第與修之必要。而製就每年各省應築國道第一第二期本部線程序表。

最後調製全部國道線各期建築費估計表。實爲各表調查估計總匯之表。據此以觀。則全部國道線。在各期建築中所需經費估計之概數。可以一目了然矣。(未完)

山西省召開村政會議
到會者計五百餘人

太原訊云。晉庚(八日)開第七次村政委員會議。出席者。閻主席。楊代主席。陳村政處長。郎民政廳長。孟財政廳長。陳教育廳長。郭秘書長。田高等法院長。及各科處長。候補縣長。村政實施委員等五百餘人。由閻主席致詞云。山西實藏甚富。未能開發。非常可惜。嗣後求與鄉間應向水利工程農林等科着手。現在鄉間重利盤剝。社會經濟動搖。資產集中。與利息高抬。爲社會上之大問題。各委員出省中應研究設法解決此問題。政治乃可上軌道。再營業公社。亦爲現時應積極舉辦事業。應先由縣長主持。指良定善之材班試辦。資本由富戶担負。經營由富戶辦理。外縣劫案雖多。但絕不成問題。因山西向無大股土匪。劫案皆壞人之所爲。只要縣長負責。使人民報告消息。並懸賞緝拿。自能日就肅清。至各縣黨政糾紛。應遵照中央通令。縣政府對縣黨部有意見。應呈報省政府解決。縣黨部對縣政府有意見。應報告省黨部解決。不可互相攻擊。致引起無謂糾紛。各縣縣長。決不可斷行。亦不可敷衍。並不可操切應當做的事。毅力去做。不應當做的事。絕對不做才是。人生事業要具智仁勇工夫。應當給老百姓拚命時候拚命。應當制止橫行人時便制止。果斷勇敢。決不畏縮。做官如不能爲百姓拚命。如不能制止壞人。不如不做官。此等分際。關係政治前途至鉅。應由實察委員轉告各縣長勉勵行之。再各縣司法不良。亦爲極可顧之事實。而喊冤告狀者甚多。此蓋由承審員審理案件。未能持平處斷並迅速解決所致。應由省政府嚴定考核辦法。各縣承審員如有處斷不允。或積壓案件之處。應亟撤懲。以資整頓。各縣縣長。如對司法事項。不能盡力整頓。亦可分別撤懲。以發疲頑云云。次由楊代主席。郎民廳長。田院長等。相繼演說。十二時散會。

湘西戰後整理之計畫
吳尙談湘西善後問題

長沙訊云。湘西方面。因山嶺崎嶇地域遼闊。以故盜匪比較湘南湘中各縣特別衆多。而駐紮湘西一帶之軍隊。因特且地域關係。知省政府有鞭長莫及之概。多半形同割據。省令之頒下。祇能達到常德桃源爲止。常桃上上之駐軍長官。不但不受省政府之命令。且對於縣長及征收機關人員。一紙電保。若政府洵其所請。照委保荐之人充任。固無話說。倘非其所保荐者。即政府委任亦難順遂接事。此種現象非自今日始。在往日亦然故說者謂自民國十八年以來。湘西雖列在湖南版圖。其實已形同化外。此語誠可謂適眞之給。湘西駐軍如陳司令渠珍陳司令漢章兩部。已成其爲土著軍隊。任如何不肯遷調他往。且私擅設立徵收機關。巧立名目。索苛船捐。政府以無法處置。祇好明知故昧。以故湘西人民等匪受之騷擾。復遭駐軍之剝削。困苦已極。强不欲爲匪而爲環境所迫。勢不能不入匪圈矣。因是湘西匪盜有增無減。加之賀龍近來號召於桑植。從之者日衆。大庸永順岌岌可危。軍隊進剿。又告失利。非加派得力軍隊。勢難將其肅清。故當湘軍由桂班師之時。何健即以湘西方面重責。令五十二師師長吳尙担負。所部集中常桃準備進剿賀龍。吳(尙)本人來省。已有多日。部隊正向常桃接防中。記者。以吳氏此次赴湘西使命。極其重大。非徒清剿賀龍而已。且負有徹底肅清湘西匪患。及改善民財兩政之重責。特偏車往訪。當蒙接見據其所談妥爲論籌策裡畫而記之。

現在共匪賀龍盤據桑植。永順大庸一帶。人民受害匪淺。但余認爲擊潰賀龍不成問題。要在能根本肅清匪患。把整個湘西弄好。使人民安居樂業。政府從事建設。這才可謂湘西問題完全解決。所以余認定清剿賀龍的辦法。不是單純軍事力量。可以得到圓滿結果。因此我計畫一種辦法向政府陳述。就是此次到湘西去。打有形的共匪賀龍時間不要三個月。如果要謀根本上的肅清。至快非有一年功夫不可。並且還有兩個重要條件。第一。縣長人選第二糧食運輸及臨時建設各費問題。要省政府給予我民財兩政監督全權辦法是先由財廳組織一個湘西財政委員會。民廳選派考取縣長數員隨余出發。遇有不稱職之縣長及徵收局長。以便隨時撤換。財委會同時負整理稅收之責。即以收入准予撥作行軍必須費用及建設開支。試問民國十八年來。實際上省政府對於湘西尙顧不到。雖然有兩陳即陳渠珍。陳漢章。司令坐鎮。亦因地域遼闊兵力不及。終未能收統一之實效。倘能照我的辦法切實整理。一年以後湘西可換一新局面。省政府權力。亦自然可以達到湘西。至於整理團防。打算把湘西團局完全從新改造。已通令各縣趕緊預備。以便本月底派員檢閱。余爲省府委員之一。本有指揮監督民財兩政之權。不是以師長資格來干涉民財政。兩同時我主張把兩湖全省劃作幾個綏靖區。湘西可爲綏靖區之一。如果不然。定把湘西劃爲一個特別區。由我來肅清整理。自信有一年定可得成績。

余還有一個意見想幫助第二瀘路局。完成湘西瀘車路。嚴令各縣分途建築限有幾工倘以上所談各項。不能成爲事實。則余此次赴湘西剿匪。必無甚成績可言。余定本月七日或八日。先同衡陽拔寨。衡陽勾留不過二三天即由衡赴常德防次所有余部在州繳伍。業經到達衡州已有兩團開抵湘潭向常桃進駐云。可見吳尙師長負責整理湘西之責。至重至大。將積極進行。但以軍人要求。參督民財兩政。而與何健在衡州召集之整軍會議。議案中有關後軍人干涉民財之決議案適相違反。論理勢不可能。或則政府以當西視同例外。而授吳尙師予督理民財之權。亦未可料耳。

商震調晉問題
北平政界所傳之原因

北平訊云。商震氏久欲出洋。此次奉命調任山西主席。將於病愈後赴晉講閣。請求辭職。已如昨報所載。據政界談。商氏自年前以來。即力故視此次遷調。爲擺脫一切之極好機會。即商氏友人中。亦不乏盼其出洋。增益新知。以備將來報國者。是以此次之事。使非閻總司令根本不許其去國。則或將不拜受新命。至商氏調任原因。此間政界分爲三種看法(一)商氏在閻總司令部下職功頗著。資望甚高。而自閻氏言之山西省之地位。殆較河北尤爲重要。今茲閻氏去國意念既未打消。則調商氣赴晉。爲其後任。自爲準備本入出洋及對商氏倚畀甚殷之一種表示。(二)商氏對黨極爲注重。因尊重中央黨部。故於省府主席。剿匪司令。代理衛戍司令三職之外。猶不辭勞瘁。担任北平指委。因尊重地方黨部。故於組織省府之初。即於秘書處延攬黨內同志。而因此亦或惹一部誤會。謂商與黨部有何等特殊關係。實則商與黨部之聯絡。多爲公的。而非私的。最近三月來時有商氏地位將成問題之風說。而黨絕無助商之表示。即其明證。閻蔣主席月前在平時。曾以本省黨政關係詢諸某氏。某答謂『政府對黨部無特殊關係。一般疑爲勾結黨部。殊非事實。政府舉措。但求尊重黨部。不催殘黨部而已』商與黨部之關係。某氏所言。殆足以表現之。惟說者又頗謂商之調晉或與此類誤會。不無關係也(三)河北財政異常窘蹙。不特全省行政費建設費均無着落。即以省庫收入全部撥充軍費。猶感不足。閻總司令於此。或洞察商氏在冀之精神苦痛。故將其調往山西。惟依現在預算。河北全省歲入。至多爲一千七百萬元。而全年軍費負担。即須一千六百六十餘萬。且本年旱蝗之後。繼以水災。省庫收入。大抵不能超過預算之六成。是以編造一日不實行。則河北財政一日無辦法。省主席之更迭。於財政方面無何影響也。又聞商氏赴晉之前。將先赴天津監視黨整委員會。至海河工程事。商氏認爲略有端緒。整理委員會委員長一席。當然由徐永昌氏擔任。進行事務。則由崔廷獻氏負責。當無問題也。至徐永昌氏之繼任河北。軍政各界。一致歡迎。在平河北人士之不滿於省府施設者。對徐亦表好感說者謂商氏調任而去。則徐氏實最適宜之繼任人物也。

又云。省政府前日所接國府文官處關於商震調任山西省政府主席。徐永昌調任河北省政府主席之通電。本係一種政情報告。並非正式通知。聞商震於昨日上午始接正式通知。省府秘書處將於今日致電徐永昌。表示歡迎。一面並已預備交代。亦定日內辭名辭職。至商氏所兼之秘書長主次甫及秘書處各科科長。代理平津衛戍司令及市指委各職將由何人繼任。此間政界尙無所知。玆錄國府文官處致商震及徐永昌通知如左。

綏遠徐主席。北平商主席勛鑒。奉國民政府令開。任命徐永昌爲河北省政府委員。並指定爲主席。此令。任命商震爲山西省政府委員。並指定爲主席。此令。又奉令開。山西省政府委員兼主席閻錫山。呈請辭職。閻錫山准免山西省政府委員及主席兼職。此令。各等因。特達。國民政府文官處蒸(十日)印。

催運陝賑糧

太原訊云。閻電平賑務處云。准旅平陝災救濟會電開救會賑糧。擬由石莊起運三百九十噸。送赴榆次請轉電賑務處咨轉鐵道部。迅飭正太路免稅掛運。以便轉運陝西等因查陝省頻年荒旱。待賑甚殷。此項賑糧。亟應運陝。以濟災黎。自應轉請貴處。核轉鐵道部。准予免費並迅飭正太路局。遵照辦理。實深感盼。仍希賜復爲荷。閻錫山灰。

李鴻文赴太原

北平訊云。河北省政府財政廳長李鴻文。近因整理河北財政。及原定軍政各費。亟須向閻錫山總司令面行商陳。特於昨晚七日由平赴晉。聞李氏在并至多勾留五六日。即行返平。其河北剿匪三月份經費。及六月份軍政費。一俟李氏返平後。即可發放云。

綏遠旗民之生計問題

歸化訊云。綏遠省會新舊兩城。從前駐防八旗官兵子弟。現尙有五千餘口。類皆窮乏無以自存。此輩昔日以當兵爲職業。以食餉爲生活。不事生產。祇圖安逸。民國初年。撤旗歸農議起。政府原有明文。在旗民生計未籌定以前。一切餉項。照舊支發。故尙能維持。其後財政日絀。積欠旗餉。多至數十萬。當然無補發之望。而旗民生計辦法。當局亦復久已淡忘。遂至此輩許有束手待斃之勢。流爲乞丐娼者。指不勝屈。言之殊足惻怛。歷任當局。雖亦視此爲一大問題。然迄無解決之法。綏遠駐防旗營取消以後。曾設有旗務處。專管旗民事務。該處本有存放銀行生息之欵文萬元。惟均陸續爲都統署及財政廳借用。現計本息共欠九萬八千餘元。此欵若落在財政廳及因務局歸還。財政廳現因無欵可還。墾務局亦以收入不暢。無法籌撥。該處再四呈請省府維持。亦無完善辦法。最近該處籌思一策。擬請墾務局由後套一帶土放地畝內撥給百數十頃。安插旗民。即以應交地價抵還欠欵。此外對於維持旗民生計。亦有通盤籌畫。大致辦法如下。

(一)安插旗民全數。約需地一千數十頃。除後套舊有旗民公產一百頃外。尙不敷六百數十頃。仍請公家撥給。及墾務局撥抵次欵一百數十頃外。(二)每戶給地一頃。十戶給照一張。推公正可靠者。取管執照。公推公賦耕作。平均分種。以杜典賣。(三)每十戶公共修蓋土房十餘間。以備棲止及喂養牲畜有故農具之用。(四)移墾費用。如川資及購買牛馬籽種建蓋房間等項。約共需用十二萬元。請財政廳籌還六萬元。並將綏遠城內官產旗產。准予官督旗辦。一並實賣。約得價四萬元。餘由旗務處另籌。(五)赴墾旗民。共計一千餘戶。分三起遣往。每起三百餘戶。以上辦法。業經該處呈由省府令行墾務局核議。大約撥地抵欠。可以辦。其餘即尙待磋商。惟此種計畫。如果實行。誠於墾植事業。頗有禪益。固不僅解決數千旗民之生計問題也。

贛省水災

南昌訊云。贛省年來天災人禍。相併而至。民不聊生。痛全省八十一縣之中。不特毫無賦稅報解。且須省庫補助行政經費者。達十有七縣之多。幾佔四分之一。朱毛等股共匪橫肆蹂躪。而軍事之發生。恒受時局之牽連。遠如程潛部之竄擾贛西。近如粵省徐景唐部之于贛南。皖省陳國村部之于贛東。皆與贛省發生重大影響者也。至於天災。去歲苦旱。今則又以大水聞。贛撫一帶。饒水爲災。幾成澤國。前信已詳。現贛北永修各鄉。自七月四日起大雨傾盆。河水陡漲至二三丈。圩堤沖潰。一片汪洋。多日尙未退出。往來均賴舟行。秋谷已屆補種全然無望。災民約三千餘戶。被淹之田。約十餘萬畝。損失之數達六七十萬担。此事指受災最重之一區而言。其次西北各鄉垾圩。雖曾被水淹沒。但尙稍可補種秋收。災情仍在五分以上。災民約二千餘戶。淹田約四五萬畝。贛西之泰和縣。本受赤禍最烈。七月十九日至二十日止。山洪暴發。低窪之地。皆成澤國。沖塌房舍甚多。水漲至縣城南門外。電平被淹。不能通電。災情如何。尙未報。又爲年縣道港十六村入夏後。霪雨山洪交乘。後雖放晴。水仍不退。圩堤傾倒。禾苗淹沒。十六村地近鄱陽湖。係西北低窪之地。鄉民已赴縣政府呈報災情。平鄱陽縣則自七月上旬。大雨如注。上游秋浦景德山洪暴發。建瓴而下。圩堤田舍。禾苗牲畜。均付流水。又萬縣七月十八日大雨。十九日即成水患。縣政府正在督飭召役。設法疏通。至南昌新建兩首縣。則水災尙較不大。惟風蟲爲災。則損失不亞于被水淹沒云。

贛邊共匪陰謀

漢口訊云。贛邊共匪令部屬佯爲反共。暗受匪令。俟清鄉後。仍做共黨工作。化整爲零。俟撤防再圖反攻。決舍平劉。以銅鼓爲根據。現在此種陰謀。已被贛當局發覺。業已嚴令防範。

氣象

本日預測 晴一間陰

昨日之溫度 最高 二六度二 最低 二一度七

廣告

改變名稱廣告

舊名稱滿洲醫科大學附屬奉天醫院
新名稱滿洲醫科大學醫院
嗣後如有之改變名稱特此登報聲明俾衆週知 八月六日

滿洲醫科大學謹啓

注意脫離關係

今有谷鳳林者生成敗類妄自胡行更常假藉物故谷萬年名義招搖欺詐等情業經監護有人已聲明在案復登報端其已往與將來無論何種行爲與并其生父谷栢德其兄谷鳳山有涉及氏家一切舉動氏家决不承認恐有未知再行宣明以期週知

綏化縣城谷劉氏謹啓

聯泰水火保險有限公司東三省

君的產業 欲求實在力保障 須擇穩健可靠的公司去投保 公司是那一家穩健可靠 就是敝公司 以一五十萬大洋向華英政府註册 開設已二十餘年 凡業戶富商 無不知曉也 外通商口岸 均有分公司代理 算中外知名老字號矣 現敝公司爲應社會需要并挽回利權起見 設公司來奉天及哈爾濱其餘各埠有代理 諸尊有產業投保 請就地接洽 無任歡迎

哈爾濱分局 道外北九道街 長春代理 大馬路同泰號 吉林代理 北大街
營口分局 西大街東記銀號 四平街代理 道西普祥達號 鄭家屯代理
臣洋行畢敏生君 河北萬益公司張盤九君 范家屯代理 義德興號張
中華民國十八年八月日 總寫字樓奉天大西邊門外電話二二〇七二號 經理康甯謹啓

齊克路局招標廣告

爲廣告事本局擬購洋灰(?)約…茲定於八月十三日以前向洮南本局材料股或領取標單及招標簡章茲定於八月十三日午後一點鐘在瀋陽四洮路駐瀋辦公處當衆開標凡投標商人均須攜帶投標押欵現大洋貳(?)百元未中標者當場發還中標者撥作承辦押欵合行佈告
中華民國十八年八月　日

瀋海鐵路公司標購機車廣告

本公司擬招商標購米卡度式機車拾輛另備標單投標簡章並其他兩種詳細說明書仰知悉定由本年八月十六日起以四十天爲限九月二十六日開標無論中外行欲承售者務於即日內來公司領取一切章表再爲限制小商人投機起見凡投標者須於開標日期七日前繳納投標押欵照價重車圖大宗標購幸勿觀望致失良機

遼寧城內中街

南洋鐘表行

電話七七七號

批發及通信仍在舊址後院

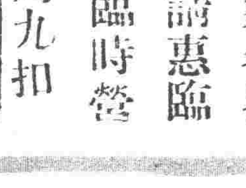

本城中街原址建築樓房如蒙各界賜顧請惠臨兩家臨時營業處各貨照碼九扣

本城 小西門外第四分安局對面 治吉齋 代售
日站 千代田通六番丁公合樓 廣成 代

斷癮新藥 康機戒煙丸

鴉片之害盡人皆知欲事忌絕原之良劑市井所售之戒藥往往含有鴉片海羅因等藥質一經服用不惟煙癮反養成藥癮其害人尤甚本藥房有鑒於此爲痛惜爰本救世之心發明此種戒煙良劑經驗數載屢用屢效其性和平毫無毒質不傷害身體辦事無碍行旅稱便惟用此藥不惟煙癮可平安斷決即體力亦可日漸健康飲食增進精神爽快誠有非常之功延年之效倘蒙惠購欵到即爲奉上不悞

注意 總重者半打斷決 每瓶奉效 價每瓶現洋一元 每日熱六十粒 特打現洋二十元

總發行 奉天小南門裡大街路西 陰華大藥房 中電電話二〇七一號

注意 外埠大藥房均有出售 各埠函購進欵者明奉天小西門裡郵局取爲要

經理德國品默克精良藥品德國各種醫療器械

工業用 礦業用 農業用 家庭用 各式水崩 消防用 救火用 水龍頭

鐵管子 水龍帶 俱全

奉天浪速通 合名會社 藤田洋行

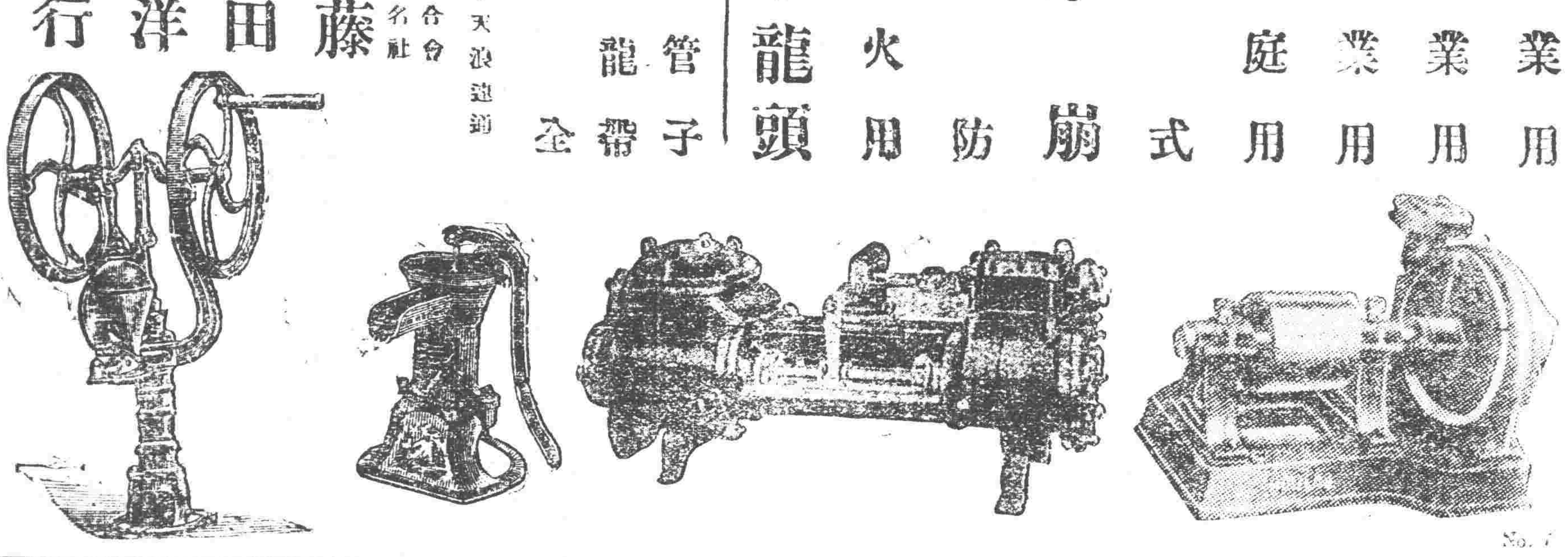

英雄獨步天下

遺如精重 大陽萎

因仿單自誤

金剛鐵色藥片是腳踏實地的清補品。是切確由科學家求出來的。是偉大思想科學家最新方法所造成的是智慧經驗學術足爲大哲學家所發明的。抱着可能必然的主義。有其體充分治腎的把握。能在最短期間內治好一切不幸的病。疾病最難醫者就是腎病。古今鮮見沒聞有能醫效腎病者。惟柏羅斯大醫生金剛鐵色藥片立能補滿一切最難醫的腎病。該片是渤海已經承認爲腦腎高貴藥。內含百分四鐵類質。一經服下立起化學作用。返生三之一紅白血球。有迅速給人見效之舉由個而有誤爲春藥者。實未考其眞理耳。鐵是補血的。就是脊骨動物血中原素。稍有醫學常識者皆知之。血脈絡充實玉莖立舉。陽舉不是氣吹的。乃是血的作用。該片有偉大自然補血性。有不可思議神妙之魔力。服過數小盒以上當知其妙。主治夢遺腦弱精衰陽委神經婦女子宮面部粉刺欲斯卑。大凡吾腎患腎病非三年之久不能發覺。一經知覺。非相當服藥不得良好效果。近日有醫界病家之敵。就是空空洞洞恍恍惚惚創造稀奇異說大買投機的無效補藥。多受其影響病家傷財受其騙憾良可悲也。

美印度高加索柏羅斯大醫生金剛鐵色藥片哈埠總經理處柏羅斯賬房總代售處亞一堂特約總代理奉天大生藥房各埠均有代售郵票代價加料每瓶現洋四元普通一元四

冒牌假金剛片很多請購者注意

▼發售處 江省中西藥房 吉林中西藥房 營口中西藥房 長春中西藥房

爲小兒健康計

治小兒之諸病

治病弱兒轉弱爲強 爲急患之時救急藥

小粒偉效眞靈妙顯著也

小兒良藥 樋屋奇應丸

大阪樋屋合資會社

新民縣分館啓事

逕啓者爲擴充報務起見玆託十福堂在公主屯設立代派處專銷本報招登廣告如有歡迎本報及刊登廣告者直向王經理接洽可也專此特明

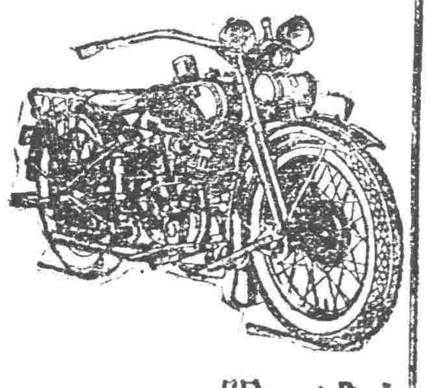

本行代理美國哈列大威德生輕便車及附屬一切零件並修理如蒙賜顧無任歡迎

茂林洋行啓

奉天日站千代田通五番地 日電話 三三〇八號 二一一〇

廣告 奉天萬之藥店

優 革 壹 止

補腎丸 咳嗽藥

此藥專治男子先天不足後天虧損少年破身太早房事過度腎虛腎寒精冷如冰不能種子陽痿不興興而不久夢遺滑精腦髓空乏腰痛耳鳴精神短少自汗骨蒸以及婦女經脈不調赤白帶下下元虛冷久不孕育等症服此藥添精種子壯陽補腎大有奇功

每匣現大洋一元五角一打十五元半打八元整

專治男女老幼諸般咳嗽不論年深日久虛損勞傷咳嗽吐血痰中帶血傷力咳嗽肺虛痰喘睡臥不安飲食少進內傷外感肺經不清此藥善能止咳定喘養血清痰能補能和能清能散管保去根永不再犯立見功效

每付現大洋四角五付一元八角十付三元五角

此藥各埠均有代售 外埠函購郵費自備

奉天大西關萬之堂啓 分號設北市場

中國電話一千一百四十三號 醫士宋子岐 郝子師 孔繼忱

皮膚病各疾必治之新藥 亞斯達

疥癬。頑癬。陰囊濕疹。慢性濕疹。白癬。胎毒瘡。頭瘡汗疱。肛門瘡、瘙痒症。其他一般寄生性皮膚疾患凡有此症者一用該藥迅速浸入到患部將所有皮膚上所寄生菌一切俾至死滅隻影無跡一掃該藥少量於患部怪痒立當一掃並無副作用而以少量完全達到專治之目的

發售處 大阪・東京 丹平商會藥房

總經理處 大連 寶藥會社

代售處

奉天 大德生藥房 同 歐美藥房 同 五洲藥房 同 中西藥房 遼陽 義和堂藥房 同 東英藥房 同 興華藥房 同 天益堂藥房 同 大和興藥房 同 咸春堂藥房 鐵嶺 義和堂西號 同 福壽藥房 營口 興亞藥房 同 泰東藥房 同 保興長藥房 同 中西藥房 同 義和謙豐記 同 義興成餘記 同 裕泰和藥房 大石橋 長生堂藥房 同 衛生堂藥房 海城 華西藥房 同 和發福藥房 大連 華泰藥房 同 華西藥房 同 同春藥房 同 德記藥房 同 同記藥房 同 康衛記藥房 安東縣 福興堂藥房 同 瑞祥泰藥房 長春 中西藥房 同 錦和發藥房 吉林 泰和祥藥房 同 五洲藥房 同 中西藥房 同 泰華西藥房

同 [illegible]藥房 同 森泰號藥房 拜泉縣 中西藥房 富錦縣 永濟藥房 哈爾濱 長壽堂藥房 同 寰球藥房 同 泰華西藥房 海倫縣 天豐恆藥房 同 興記藥房 同 天興恆藥房 同 久遠長藥房 齊齊哈爾 富山堂藥房 大黑河 宮崎藥房 同 大同藥房 望奎縣 天和長藥房 拉哈站 華英藥房 安達站 衛生藥房 公主嶺 大口藥房 同 東亞藥房 四平街 和發瑞藥房 同 同生堂藥房 同 公茂堂藥房 開原 東亞藥房 洮南 和發順藥房 同 永和堂藥房 同 東英藥房 鄭家屯 東英藥房 新民屯 和發祥藥房 北河縣 廣生堂藥房 通化縣 積盛和藥房 西豐縣 積盛興藥房 八面城 和發祥藥房 撫順 濟生堂藥房 同 金森藥房 鞍山 同仁堂藥房 本溪湖 多久島藥房

美人 化粧次序

双美人牌 刷花粉 双美人牌 潤脂 双美人牌 花粉 双美人牌 雪花膏 双美人牌 洗臉粉 双美人牌 香皂

學美 養美 味美

双美人牌花粉

製出高尚優美之化粧品双美人牌花粉……

營口間◁ 鐵路線◁ 城子開 鏡子窩 東門 金州 大連到

鐵路線◁ 洮南 保 遼 鄭家屯 四平街到

鐵路◁ 吉林開 長春到

奉線◁ (大來社)

路快車◁ 北平 天津 天津總站 塘沽 山海關

鐵路◁ 山 哈爾濱到 滿洲里

間濱旅◁

中俄交涉遲遲不進 兩軍均有所準備

俄添編極東軍華亦準備冬營

據某方面接訊云蘇俄政府鑑於中俄交涉形勢險惡現已添編特別極東軍特派布利海爾將軍爲司令官 又哈爾濱訊綏芬方面形勢現仍平惟中國軍漸次增加以對俄交涉停頓防軍均已開始準備冬營工作云

飭東邊各縣聯防

省政府主席翟文選以東邊各縣匪勢猖獗除請張學良司令長官調兵痛剿外於十三日電令長白撫松臨江輯南輯安等縣迅即辦理聯防與剿匪患以維地方之公安云

鮑教育長回瀋

東北講武堂教育長鮑文樾前奉張司令長官命令赴京參加編遣會議現在該會議終了乃向蔣主席及院部要人辭行經津浦線由天津乘北寧路車於本月十三日回瀋下車後晉謁司令長官報告編遣會議經過云

張作相來遼消息

吉林邊防司令張作相由瀋返任未久適日外傳又將來遼茲據邊署消息張司令果又有重來之期大約本月二十日即將蒞北惟其此來之任務係爲對俄緊急問題所有計議云

對俄折衝方針改變

對俄折衝形勢據哈爾濱十三日聯合社消息外間傳說朱紹陽自蒞滿後經蔡運升介紹庚及梁忠甲等說明之結果朱氏以爲前此交涉手段不無幾分不宜之處除據實報告中央外並擬今後交涉純照中央直接訓令由朱氏或中央特派之專員担任云

北寧路局請兵剿匪

北寧鐵路局長韓麟生氏於月之十三日(元)電長官公署謂該路綏中檢關一帶陸軍武胡匪甚多時常在車站附近劫旅客財物並在檢關車站附近槍擊旅客趙永生鐵路警士安殿宇及鐵路工人高王林等請派隊嚴剿張司令長官接電後立即電飭駐檢關第卅八團派兵剿捕云

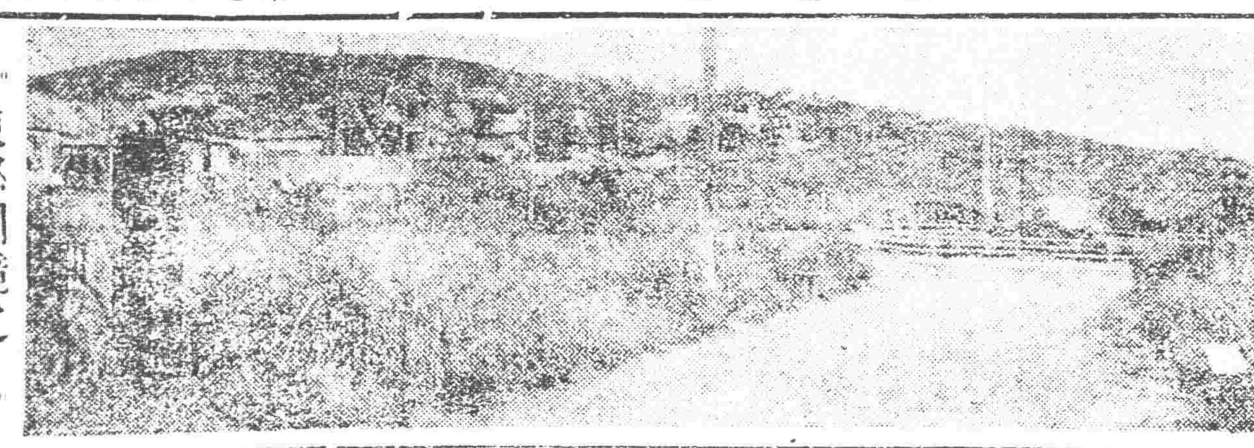

東部國境之綏芬河公園

軍法處開始審訊共黨案

各縣先後捕獲共產黨李興樓等十餘名送省各情曾見報端茲得官場消息各共產黨案關係繁重遂於月之十三日下午由軍法處長顏丙川將各共黨由監獄提出開始審訊以便分別判罪云

俄兵竟爾越境擄掠

滿洲里十三日聯合社電據中國側發表云俄軍騎兵卅餘人于十一日侵犯札來諾爾驅逐華軍搶掠民戶將華民五人投入河中均遭溺斃云

西安縣教育視察錄

教育廳委據西安縣前視學周麟呈稱寫視學共查十四校四十二級查校長王致耕張成文劉春暉附小主任劉德潤等實力辦學教務主任尚久魁辦事認眞訓育主任張仁久訓育員李秀岩等訓管得法教員于類川劉廷楨等教學合法均堪嘉許教員關寶辭閻實善等教法稍差趙楠森趙澤生等選教材欠妥石連秀劉川塑等教態呆板均應力加改良校長徐濟民學生缺席人數太多訓育員王蕊興教員劉廣學等缺課並未備人代理教員張明達教法太差均應嚴加申斥等情王廳長以所陳各節亦屬可行當即令該縣照辦云

赤化破壞工作益形熾烈 用水注入札來煤礦

滿洲里十三日聯合社電赤系路員破壞工作仍然極其熾烈就中札來諾爾煤礦工人二百名于十二日午後開始同盟罷業竟將河水注入礦內致該煤礦不能採煤當經華軍出動逮捕赤工六十名云

電禁軍官擅離職守

東北邊防司令長官近以北滿形勢吃緊對於軍事之行動必須有所準備深恐各軍長官無端離職貽誤戎機於十三日分發東北各軍長官整頓軍隊聽候調動不准擅自離職否則查出定行撤懲不貸云

設立中俄交涉專處

哈爾濱交涉員蔡運升現以中俄交涉日見紛繁非設有辦事專處不足以利進行日前遂同東北政委會呈請擬設中俄交涉辦事處以專責成刻聞已由政委會全體通過電令蔡交涉員照辦云

司三千人尚有九千人仍留職務且其缺額均經隨時補充所以絕無缺額云

警備徽獎軍需長官

東北邊防司令長官前因愼重軍紀起見特行派員十餘人前往各地檢閱各旅軍需官長之成績業已完竣刻由張軍司令官與軍需處長科長等籌備實行分別評定懲獎以重軍需云

國防處確擬專設

中俄交涉發生以來張司令長官擬在邊署內設一國防處以專責成曾有一度籌備茲據續訊當局對於該處確擬專行設立近已開始籌措實現之期當局不遠惟內容迄未詳悉僅據傳聞將分參謀軍務外務秘書文報等課

監委會當年經費

財政廳臧長張振鷟以各縣財政監察委員會均已次第成立特將該會經費規定一等縣每年現洋一百四十元二等縣每年現洋一百二十元三等縣每年現洋一百元於本月十三日飭各縣政府遵照云

范其光之時局談話

東鐵管理局長范其光十三日在哈爾濱對于新聞記者之談話略謂自月之六日後東路迭被赤系份子破壞障碍幸賴警察及護路軍不至引起極大障故俄人路員辭職者至今日爲止計

妙騙 壯者持提包 少者失錢包 老者乃拾之

…提包中無現洋滿盛報紙青草而已…

有張玉成者係工業品東北頭擊砲廠鑄鐵部工人昨十三日早八句鐘許奉該部劉維耀部長之諭託到郵局爲壯家(劉家)滙洋五十元劉部長爲滙水及郵費郵局挂號現洋特以外與張多拿五元張到郵局後門離開而郵滙網尚未啟公於是在室內椅上坐候未幾一壯者手持提包頭戴草帽身穿藍衫青褂入門下張旁假滙錢者纔面亦坐椅上與張攀談時滙款者祇彼二人二人相談多時此人已將張話套出已亦謂已爲滙款爲數二百又謂張曰滙款何時可辦張謂尚未知吾人可至出此以南就近處探訊張因愚蠢者乃遂彼出郵局門南行至三緯路又東行路上此人向張慇言蜜語異常和藹並時以腹患洲出言迨行至法領館樹林一帶忽謂張曰前邊路上一少者失下錢包張視果見一少年張急前行纔又曰速行此錢被老者拾去吾二人可前行勞份及行抵前處老者忽杳而少者返回突向二人詰問曰二君見吾錢包否內貯金票二百餘如見拾賜還必厚酬壯者曰未少者沉默良久忽怒曰二君可令吾一搜壯者亦怒容曰此何懼乃謂張曰君之五十五現洋速取出置吾提包內令壯搜張將現洋付諸壯者見壯者用右手將錢置於提包內放之地上少者搜畢竟無所有壯者乃怒曰汝若好言吾尚能告知何樣人拾去乃如此野蠻何人不氣纔又曰眞告知汝時吾二人在未行至此處時即見一老者藍衣過此由身後却南行矣汝忽忽南去追赶少者一霎時後即忽忽南去壯者又對張曰此人眞可笑但老者果可忽不見耶者曰兄弟在此候吾吾又須出宮說罷張曰此人似往洋行者焉壯者曰然壯擔入青草處提包即令張照看而張等候半句鐘許未見出擬持提包入青草處尋查詎提包持起極輕知有異因無論悲故急由一端裂開視之內中有何現洋僅報紙兩張滿貯青草而已張勝悲憤除報警代爲查緝外乃抑鬱而返云

公民會結束會議

公民儲蓄會昨特分函該會各董事訂于今十五日開董事會議專行討論該會結束事宜聞已得利之股東昭某等極端主張荒閉云

監獄新監地基 收買之波折

第一監獄勘小南邊門裡爲新監建築地收買情形已誌本報茲聞地主張姓不肯承認監獄價收回提出二條件第一保留一部分自用第二按時價給價惟張姓取得該地手續殊不正當監獄仍擬以領價收回云

各分號送到破紙幣

東三省官銀總號前爲整理奉洋紙幣起見曾令知各縣分號通知商民將破爛紙幣一律由分號收回彙送總號焚燬等因各分號奉令紛紛彙送計有一千餘萬元當於日內即可在風雨台台燬當熾焚燒云

縣長會議改期 九月二十日

民政廳所召集之縣長會議前定期月之今日(十五)舉行嗣以此番大雨各縣皆遭水災在縣長不可離任爲此特呈准省政府及令知各縣改期九月二十日召集

省政府之防水會議

省政府翟主席鑒於日前河水泛濫傷害人畜禾稼非特召集農礦廳長劉鶴齡公安管理處長高紀毅瀋陽縣長王家瑞瀋陽市長李德新省會公安局長白銘鎮等開防水會議其議決事項爲(一)濬深河道(二)修建省城各地下水道(三)增設擴張沿河各地之防水堤(四)上項經費不足時得由省府支給云

編輯拾遺

講演佛經

遼寧道德研究會邇來對佛教積極進行刻訂於八月十八日下午一時至三時特請松阿闍黎大法師在該會會場講演佛經任人往聽據云松阿氏曾在東瀛游歷四載有餘富有新思想云

隊長淹斃

城西潘建台保甲隊長王進先年三十二歲於月之十二日親帶保甲數人查道時而該隊長所騎之馬適遇驚逸跑入遼河下淌內陸入深處呼救不得竟爾淹斃並聞身帶大小槍械各一枝子彈甚多現往保甲所派人將屍首撈出送往家中收殮

床攤冷落

萬泉河沿茶肆床攤星羅棋佈極爲盛典至此項大雨爲災各床攤被水冲失者多半待至雲銷雨散水撤地乾各床攤所遺之零星貨物照舊擺佈期得餘利以補損失惟限期將至原狀惟以恢復北邊靠河之棚小本營業一無所有皆係空場極爲冷落云

招驗貨員

東北自隸屬各機關後庶政積弊多已剔除觀近日來省城稅捐局現缺驗貨員十名特布告招考有志者速向該局函索投考章程可也

軋斃路工

北寧鐵路現將水落後之沿線橋梁均飭養路工人加意防守不意瀋西大房身第六十四號養路工房之工人張某於防守時在鐵軌上眠睡適有西來之客車開到閃避不及當將上身軋碎下身墜入河中云

招標修路

市政公所李市長現計畫修整商埠六經路十緯路計六經路由十緯路起至十一緯路止十緯路由三經路起至八經路止工料一律由包共工料費爲現洋一萬九千九百廿六元三分現已布告招標云

湊欵贖票

城西丁香屯住戶黃某之子名小所年方十二曾上月間被匪綁去索價現洋五千元限一抽贖黃某愛子情切於十三日特持地照來省向儲蓄會借欵以備抽贖云

試錄新生

小南關一師附小本學校添招高小一級於十三日考試與試者八十餘名試題爲什麼升學晚五時核定試卷揭曉正取王衛恥劉福貴王政家張廣居房玉書等卅五名備取黃玉珍等五名正取者十四日入學云

保護灘場

省政府准張墟運使劄開各墟場管轄下之灘場所有存儲之墟恒被附近貧民盜竊搁食擬請分飭墟場所在地方之各縣撥派警甲駐防實行防緝當局由省府令行營盤復蓋等數縣遵照辦理云

劉團長控案 又牽入董旅長

東北陸軍第五十六團團長劉步雲被檢閱委員長香田容額調省訊辦已誌本報茲聞該案送經審訊劉團長罪名固無可逃復將該管第十六旅長董顧詳以失查過失案入案內聽候處分云

水上飛機整裝待命

東北江海防副司令沈鴻烈以吉黑江防關係重要未便疏虞應即增加警備兵力除調海軍陸戰隊第一營北上外並令在青島訓練中之水面飛機隊整裝待命開赴黑龍江松花江警備云

北寧路局長更易 將由高紀毅接任

據確切消息北寧鐵路局長一席業經張司令長官同中央商妥即將由全省公安管理處長高紀毅氏充任將前局長韓麟生氏另調他差至高氏遺之公安管理處長一席以省會公安局長白銘鎮氏接充殆係鐵道部長孫科日前來遼協議北寧鐵路統一管理之結果云

被服廠預做軍用棉被

軍用被服廠頃奉長官命令略謂轉擬天涼軍隊出發不定速即製做布棉被三萬領以備分發各旅需用等情該廠奉命已自月之十二日始着手製做云

調委九縣公安局長

公安管理處以康平公安局長羅贊卿因病呈請長假當即照准遺缺特調洮安公安局長衣品超署理遞遺洮安局長席委前充省會警察總務科員郎藻俊接充又清原公安局長張兆福亦因久病不癒呈請長假照准當調北鎮公安局長路立中署理北鎮遺席則以遼源公安局長曲傳倫調署遼源遺缺則委日本東京帝大卒業生張嘉省先行代理云

黨務擬由下層作起

遼寧黨務仍在未能開展沉悶之中頃聞面此抵至之路指委經幾番考量又擬由下層作起漸次普及即擬先行成立縣黨部次成立市黨部再次成立省黨部最後成立區黨部悉由中央派遣之黨務指導委員主持一切但區黨部係最下層而定爲最後成立者乃因鄉民知智淺陋不易著手之故也

皇姑屯將改特別市說 九月一日實行

省政府主席翟文選氏以北寧路皇姑屯地居要衝特呈請國府行政院將遼寧瀋界北寧路皇姑屯改爲特別市業已核准決自九月一日實行云

法飛機今日來瀋

(北平十三日復且電)法飛機勃利蓋第十九號定翔(十五日)由平駛往瀋陽機師李雄尼校雅接涉大尉元(十三日)晨偕法參贊赴八達嶺遊覽

萬花一段 醋海波瀾

南市場萬花書館妓女金順向與一熟客某甲同不僅愛其多金亦因其面自有以致之也詎同院妓女双鳳其英雄同等之見亦愛無慕然久之勾搭成遂與某甲于某日晚遂到日的至十二日夜事機發洩金順酸性大作當向双鳳大興問罪之師初則舌戰繼而動武連打帶罵糾葛不休終經一有力龜頭盡力排解始了兩作壁上觀之諸姊妹多譽以極漂亮之掌壁云

小廟搗鬼 實行取締

大西關街南與化街李姓墻外之小廟發現小蛇一般愚夫愚婦認爲神靈致開成鬼混焚香討樂擾擾不已茲者白銘鎮廳長以青天白日下竟有如此怪現像殊屬非是遂于十二日下令第四區公安分局加派警士在小廟之前日夜看守嚴重取締凡往焚香禮拜祈求討樂者無論張王李趙具何階級即予驅逐以維風化而重治安云

哈滿設航空分處

北滿風雲近日忽呈緊張之現象最高當局據報除飭各局嚴防外特飭航空處在滿洲里哈爾濱兩處設立航空分處飭該處撥飛機十架以資偵查一切並令從速籌設云

審定軍事教科書

防令各軍事機關遵用

東北邊防司令長官張學良現接到中央拍來快電大致謂現爲統一軍事教育起見特由訓練總監何應欽等審定軍事學校之教科書計有十餘種分爲步騎砲輜重工程採用以免貽誤等情聞張軍司令長官奉電後當即轉飭教導隊及各軍事教育班一體遵用以重軍事教育云

房租調查後 且復增漲

當局對于省市房租價日前曾令行警察調查以便平定而重民生詎兩月以來平抑聲浪竟置諸高閣而八月以來且有漲無已城關住房無不加價現洋三元兩元不等嗚呼維特民生云乎哉

教育會改爲委員會

教育廳據省政府訓令謂據教育部電開各項機關均已按照國府定章一律改革惟各縣之教育會尙未實行茲得各縣教育會改爲委員會凡各該縣之校長均有委員之權王毓桂廳長業已通令各教育會遵令改革云

財政廳定田賦率

財政廳長張衡若以十八年度新案田賦已改收現洋(每元核收奉票六十元)特將應征捐率規定飭各縣遵照徵收(一)上則每畝年課現洋一角五分四厘(二)中則每畝年課現洋一角一分(三)下則每畝年課現洋六分六厘(四)減則每畝年課現洋三分三厘云

張繼返天津

前北平政治分會主席張繼氏由哈調查中東路案完竣返遼定於赴日一行茲聞張氏頃接國府來電令急速返都張氏奉電後遂於月之十三日上午九時四十分搭北寧車西上去天津取道返都該時省垣各軍政要人均赴站歡送云

派遣參謀加入指揮部

張司令長官爲愼重前方軍務起見頃特派遣軍令廳某處附及校參謀袁作仁赤前方指揮部幫辦一切該員等奉命即於昨十三日晨去遼北上赴江云

糧秣廠設三分廠

東北糧秣廠長孫康以東北軍次第移駐綏邊防俄爲便利供給駐軍糧秣起見在洮南通遼開魯設三處分廠實則三兵站耳

嚴查各縣流氓教徒

遼寧全省公安管理高處長以各縣地方無業之流氓及一切信奉邪教之徒多與匪徒勾結乘機擾害地面該處特於月之十三日令仰各縣公安局嚴查取締以免滋生事端云

夾荒務局請墊欵項

東西夾荒務局總辦劉次孫以本局進行丈放東西夾荒需款向財政廳請求借墊該廳張廳長以案關支墊款項特轉呈省政府核示云

省府頒發權度法

省政府頃派工商部咨開查權度於上月內本部呈奉公佈分別咨行在案茲將權度標準方案及度量衡法咨送即希轉發各縣廣爲布告週知業經抄錄權度條例通令各縣知照云

冠蓋往來

…南滿站…

▲赤塚日代議士十三日午後十時四十分赴大連

▲鶴原日代議士十三日午後赴大連

▲庵谷忱(奉天日商工會議所會頭)十三日午前十時四十分赴大連

▲大場關東廳高等課長十四日午前六時五十五分赴長春

▲駐哈爾濱中川日領事十四日午前六時五十九分由大連過瀋赴長春

▲德野日第三十八聯隊長十四日晨由遼陽過瀋赴長春

▲橫田多喜助(日南滿電氣會社專務)十四日晨抵瀋

行市

各地金融市 十四日

倫敦銀塊	二四片	一六分五
紐約銀塊	五三四	二分一
美國棉花	六十錢(漲)	
上海東匯 賣	八一兩	〇分〇
上海東匯 買	八〇兩	八分七
上海美匯 賣	五七弗	一六分九
上海美匯 買	五七弗	一六分一一
上海英匯 賣	二先四片	二分一
上海英匯 買	二先四片	八分五
日美滙	四五弗	一六分一
上海標金 午前開行	三九六兩四	
又下市	三九五兩五	
午後開行	三九五兩六	
大連匯申	七三兩四二五	
大連匯煙台	七一兩二〇	
營口匯上海	三九五兩〇	
金票對奉票現行	一三九〇、〇〇	
爐銀對奉票現行	二兩六九一	
鈔票對爐銀現行	二兩三六七	

奉天取引所

●金票對奉票(八月二十八日卯)

	午前	午後
開行	六九九〇、〇〇	……
下市	六九〇〇、〇〇	……
大價	七〇〇〇、〇〇	……
小價	六九四〇、〇〇	……
出來數	一四〇萬	……
現行	六九八〇、〇〇	六九六〇、〇〇

大連取引所

●鈔票對金票

	午前	午後
近期開	九九、五五	九九、五五
又下市	九九、七一	九九、四三
遠期開	[illegible]	……
又下市	[illegible]	……
出來數	一〇萬	……
現行	[illegible]	……

●大豆(鈔票、百斤安市)

	前(開行)	午前(下市)
現帶袋	[illegible]	[illegible]
不帶袋	[illegible]	[illegible]
八月底	六、八四	六、八四
九月底	六、九二	六、九二
十月底	[illegible]	[illegible]
十一月底	[illegible]	[illegible]

●豆餅(鈔票、一枚安市)

	午前(開行)	午前(下市)
八月底	[illegible]	[illegible]
九月底	[illegible]	[illegible]
十月底	[illegible]	[illegible]
十一月底	[illegible]	[illegible]
十二月底	[illegible]	[illegible]

●豆油(鈔票、一箱安市)

	午前(開行)	午前(下市)
現行	……	……
八月半	[illegible]	[illegible]
九月半	[illegible]	[illegible]
十月半	[illegible]	[illegible]
十一月半	[illegible]	[illegible]
十二月半	[illegible]	[illegible]

●高粱(鈔票、百斤安市)

	午前(開行)	午前(下市)
現行	[illegible]	[illegible]
八月半	[illegible]	[illegible]
十二月半	[illegible]	[illegible]

●豆(鈔票、百斤安市)

	午前(開行)	午前(下市)
現行	[illegible]	[illegible]
八月底	[illegible]	[illegible]
九月底	[illegible]	[illegible]
十月底	[illegible]	[illegible]
十一月底	[illegible]	[illegible]
十二月底	[illegible]	[illegible]

開原取引所

●金票對奉票

	午前	午前
近期開	六九八〇、〇〇	……
又下市	六九七〇、〇〇	……
遠期開	六九五〇、〇〇	……
又下市	六九六〇、〇〇	……
出來數	七二萬四千	……
現行	六九六〇、〇〇	六九六〇、〇〇

●鈔票對奉票

	午前	午前
近期開	……	……
又下市	……	……
遠期開	……	……
又下市	……	……
出來數	……	……
現行	六一、〇〇	……

公主嶺取引所

●大豆(奉票、壹斗安市)

	前(開行)	午前(下市)
八月半	一〇八、三〇	一〇八、三〇
九月半	一〇八、八〇	一〇九、八〇

●高粱(同上)

	前(開行)	午前(下市)
八月半	……	……
九月半	……	……

●大豆(奉票、一斗安市)

	午前(開行)	午前(下市)
八月半	……	……
九月半	……	……

●高粱(同上)

	午前(開行)	午前(下市)
八月半	……	……
九月半	……	……
十月半	……	……

長春取引所

●大豆(鈔票、壹石安市)

	午前(開行)	午前(下市)
八月半	……	……
九月半	……	……
十月半	……	……

●高糧(同上)

	午前(開行)	午前(下市)
八月半	……	……
九月半	……	……
五月半	一七、三〇	一七、八〇

哈爾濱交易所

●金票對官帖

	午前(開行)	午前(下市)
八月半	一三、七〇	一三、八〇
九月半	一三、三五	一三、三五
十月半	一一、三五	[illegible]

●大豆(哈大洋、壹市石安市)

	午前(開行)	午後(開行)
八月半	一、八三五	一、八二〇
九月半	一、八四五	一、八四〇
十月半	……	……

●小麥(同上)

	午前(開行)	午後(開行)
八月半	二、一〇〇〇	二、二三〇
九月半	二、一〇〇	二、一五〇
十月半	……	……

●哈大洋對金票

十月半	……	六一、五五

大阪期綿綫行(金票、壹捆安市)

	午前(開行)	午前(下市)
八月底	二三一、三〇	二三一、六〇
九月底	二四六、九〇	二四五、一〇
十月底	二三六、八〇	二三四、六〇
十一月底	二三一、九〇	二三八、〇〇
十二月底	二三一、九〇	二三八、六〇
一月底	二二七、〇〇	二二五、六〇
二月底	二二四、五〇	二二三、一〇

大阪綿布綫現行(金票、壹疋安市)

龍C(布)	鶏鳥(綫) ……
華人(細布)	(三百斤公市) ……
顏細(布)	扇面(十手) ……
白羊大尺布	驅助(三手) ……

瀋陽糧行市(現洋安市)

大豆	二、四〇	稻子	一、七〇
豆餅	二、五〇	大麥	一、五〇
豆油小洋	三〇、〇	小麥	一、八〇
白小豆	二、五〇	高粱	一、五〇
紅小豆	二、三〇	包米	一、三〇
花小豆	二、三〇	粳米	三、九〇
吉豆	二、四〇	元米	一、八〇
台豆	一、八〇	小米	二、五〇
青豆	二、六〇	江米	四、〇〇
豌豆	二、六〇	稗米	二、一七
綠豆	二、〇〇	粳米	四、〇〇
粳子	一、三〇	稷米	……
谷子	一、二〇	林米	一、九〇
麩子	〇、八〇	之麻	三、六〇

瀋陽金銀行

小銀元每元換小洋票	五四、六〇
現大洋每元換小洋票	六〇、〇〇
天津中交票換小洋票	六〇、〇〇
哈爾濱現洋票換小洋	四五、一〇
金票每元換小洋票	六九、五〇
鈔票每元小洋票	六三、二〇

「唐塞極力」……

與黎明暉在南洋之竟欲求死 金錢色相毛毛雨皆爲悲憤由來

星洲函云。電影女明星黎明暉。雖以現身銀幕。名聞於時。而歌劇表演。及「毛毛雨」之賣唱。實博蘇杭人士。特別歡迎。惟黎自澈南洋以後表面雖似極爲得意。而其內心。確亦吃盡不少辛苦。就中南洋人評論黎之歌舞。則以「唐塞極力」稱之。「唐塞極力」者。意即穢褻之淫歌耳。黎在南洋。曾行一番短兒。據悉其情者云。黎之南遊。實携有歌舞女郎不少。而此年紀較小之女郎。不堪南洋登徒子之揶揄。且以黎之男友。如陳某。鄭某。廊某。均爲黎之魔難。黎於浪漫生活中。發生極多悲哀。陳鄭富於資。而廊獨富於色。黎爲經濟。必敬陳鄭。然爲交際賣相。又不能不求助於廊。此中醋海波瀾。當非激騰於一日也。黎於求死之夕。連作絕命書四封 三封寄於陳鄭廊三人。其一則寄於乃父。書既封就。當吞安神丸自殺。幸被僕人發覺。遂竟死而不果。乃父聞悉。急往救之。因演一幕父訪愛女之悲劇云。

世界最富之國 首推瑞士 紐絲倫美等國次之

紐約函云。萊特孫公司。最近調查所得。以世界上各國。若按人口計算。應推瑞士爲最富。平均計算。瑞士國每人可有財產合美金三千一百二十六元九角。其次爲紐絲倫。每人可有三千零二十九元。再次爲美國每人亦有二千九百零八元。與大利坎拿大。及英國又次之。

小的觀測 青年心理 (君)

(一)妻子是女學生而又爲交際明星。

(二)享遺產三四十萬。而兄姊妹弟兒。

(三)姨太太至少有兩個。摩託卡至少有一部。

(四)成爲政界或商界的大人物。

(五)妓院。跳舞場。大菜館。旅社爲消遣地。

蘇俄奇異老人 一生從未患病 現年一百四十七歲

莫斯科函云。俄國蘇昆有一老人名沙古夫斯基。業農。現剛度其一百四十七歲之誕辰。老人原籍波蘭。往俄屬蘇昆距城三十里之小村日拉台。渠自詡謂一生從未患病。亦未離里閭。在二十年前。其肩尚能負二十五歲青年能負之重物。現雖如此高年。依然精神矍鑠。毫無衰頹之態。看書可不需眼鏡。口中剩餘一齒。惟一耳不聰。食量稍減。老人曾娶妻三次。遺有子五人。女四人。記憶力甚强。有詢以鄉鄰已往故事者。無不樂道其詳歷歷如繪云。

一二百國語言

▲德國某學者暢讀無礙

柏林函云。德國瑞倫克佛爾特大學之數學教授某氏。爲一積學之士。藏書一萬五千餘册。能讀二百國之語言文字。即古代埃及語言。彼亦能暢讀不輟云。

盲博士 發明新攝影機

倫敦函云。經十二年之研究。並藉其十九歲之子之相助。一盲目科學家所發明之新攝影機現已告成矣。該機在一次動作之下。可以攝影沖洗並印片。該機已在英倫各攝影專家前實行試驗矣。此盲目之發明家名約翰威爾遜。係一理科博士。機之式樣。一如尋常袖珍攝影機。而用法之簡。使亦如之。機之兩旁。裝有五小塊之有色玻璃。機內置一小管。其中貯有一種混合素。博士稱之曰「瓦斯」機有鏡兩側。一係平常者。一則爲深暗之紫光鏡。軟片與印紙乃放在一起。當機門啓閉時。即有小量之瓦斯放出。方瓦斯放出時。底片已被沖印矣。故將全捲軟片取出時。所攝之影。即已完備。表演時博士開啓。其新發明之攝影機。如明目者。獨在其大功告成。即全片攝就時。其體上之缺陷始露。蓋博士未由親見也。博士當時曾慨然曰。恐終余之身。亦不能見吾親自發明之機所攝之影矣。博士又言。該機不能攝慢鏡。僅能用快鏡云。

高英之妻運土詳情

紐約函云。高英妻夾帶違禁物。被美當局查出一節。已見外電。惟其詳情。恐國內知之者尠。茲特報告如左。高英之妻。每年往來中美一次。此次被當地政府覺察搜查。伍高不肯服。電請駐美伍使交涉。伍初不應高氏一再佈詞電請。伍以爲高婦行李。商請免驗。但美方早偵知有私運物。不允所請。開竟驗有烟土綱緞六箱。並有古巴舘物。估價美金六萬元。遂拘捕高婦與孫垣伍使以中國體面攸關。商請交回自辦。開請始允。高等初不願。爲四設法勸導始允。然美政府要求中國自辦。須由伍使保証。高等知中國法律可畏。又願受美之法律判決。致伍使頗形爲難。聞高爲閩人。其妻爲我國駐古巴公使廖恩壽之女云。

狗…… 與華爾登女士之 盛宴奇裝貴帽

巴黎函云。巴黎一般婦女。大都好動厭靜。酒食徵逐之暇。每想出種種娛樂之方法。以助餘興。近有著名舞星華爾登女士者。異想天開設宴招請狗賓。無論大狗。小狗。獵狗。警狗。哈叭狗。獅子狗。均得與宴。於是跳者。猜者。吠者。嚎者紛集一堂。賓主酬酢。成一時之奇觀。自此風聞時。巴黎一般時髦女子。無不翕然從風。競起效顰。於是狗酒排間。狗番菜舘。交際之而設立。其營業之盛。較之普通之酒舘。飯店。有過之無不及焉。華爾登女士愛狗成癖。凡於狗之衣食住等。無不精研細究。近日巴黎通行之草製狗衣。亦由伊所首倡。其衣以草辮編成。衣色繁多。最名貴者。價在細巴食馬草帽之上云。

人鬼間問答 英國琴白威爾斯鎮 鬧亡奇談

倫敦函云。在英倫之東南有琴白威爾斯鎮者。鎮之西有荒屋一所。終日雙扉深鎖。蓋無人居者已數十餘年矣。不知主人爲誰。其後市政府因無人過問。遂代爲啓封貨賣。啓封未幾。即有二婦人攜一幼孩來居。入屋之夜。二婦中之一婦。正朦朧之際。忽覺有物類刺其頰如蝎。驚醒視之。則有一白鬚老翁。立其床次。作甜密之接吻。見婦醒。遂返身逝。奄奄及扉而沒。自此以後。不獨夜間時有所接。即白晝亦時見鬼影往來各室。與生人雜處。竟無忌憚。二婦被擾不得已。遂赴一靈魂學社中。請求闢亡驅鬼。社長史庇耳。靈魂學界中之耆宿也。自接得婦人之請求後。遂倩一牧師威爾默者。作人鬼間之介紹。史庇耳乃施各種手續。不數分鐘。威爾斯乃呈麻醉狀態。被此老鬼所附身。現出疲弱狀態。並言係此屋之舊主人。爲有塵世間未了事。特來作一結束。非敢相擾也。老鬼續陳曰。吾名喬治達文訥。在七十年前爲此屋之主人。只因身亡後。有契紙一束。爲其任女應得之財產。置於書室門後之書桌內。今已不見。晝夜來往尋覓者。即爲此也。及問婦人。亦云入屋之日。確見此桌。奈已售去。圖書室已改爲寢室矣。老鬼無法嘆息而去。社長史庇耳既得結果。即往市政府請求准予調查該屋在七十年前之主人是否爲喬治達文納。日內如能查明證實。則靈魂學又可得一强硬之證明矣。

雷教士談中國現況 第一難點即在裁兵

芬蘭函云。瑞典教士雷松氏。近自張家口回歐。前往瑞典。路過芬京。曾談中國現狀云。余曾在中國傳教多年。近自中國回來。當余離華時。張家口等處。情形甚爲太平。即中國全國亦然。現歐洲所傳之中國亂狀。未可深信。南京政府之要人。均係曾在歐美各國受高等教育之人。故莫不英明幹練。余以爲彼等決能維持中國和平之現狀。現第一難點。即在裁兵。蓋二百萬之軍人。實爲中國之重負。現雖從事編遣。惟以經濟困難。一時不易遣散。且企業不興。遣後彼等將流爲盜匪。爲禍更甚。故不得不審愼着手。現南京政府擬限定全中國軍人爲五十萬。余甚希望其能早日實現。中國即有莫大前途也。

陳樹人在滬潛心繪事 作品二十萬張終身藝術革命

上海函云。黨國要人陳樹人。近仍在滬潛心繪事。一年以來。風景寫生有五六百。作畫及百幀。繪品之出版與正在印刷中者。約十五萬張。年內當可達二十萬張。陳氏近對人表示。謂現時吾國藝術之急需革命。不亞於政治。陳氏將以此爲終身之責任云。聞陳氏曾往桐廬寫生。擬於十數日後。再往青島一游云。

小范朋克 與裴克羅馥女士 提前暗行結婚

華盛頓函云。訂婚已久之美國電影明星小范朋克與裴克羅馥女士。近忽潛離好萊塢。逕赴紐紀之聖麥拉啓羅馬教堂結婚。此舉大出一班人意料之外。蓋事前小范朋克曾對各報記者宣稱。彼二人之婚禮。決於秋間舉行。以是人皆不料若是其早。成禮之日。乃父范朋克自好萊塢。致賀電祝彼倆白首偕老云。

墨西哥 政教之爭將熄

墨西哥函云。墨國政府與羅馬天主教教皇使魯斯主教。已開的磋商解決墨國政教之爭持。開進行甚爲順利。已擬有草約。新教約之正式簽訂。當在不遠。按墨國七十二年來。一切政治糾紛。革命。暗殺。內亂。無非起於政教之爭端。由一千八百五十七年。卓瑞司政府。發表新憲法。取締教會權限。廢除教會學校起。墨國無日不在內亂之中。歷任總統。雖有調解之意。然主張最力者。多不能以毅力接續辦理。以任者。多在位不久即行退位。繼致遷延不決糾紛日甚。當奧伯來根於一千九百廿年就總統時。即要求羅馬教皇委派專使。會商解決之法。政教之爭消息。至一千九百二十四年。復任時。繼續前功。唯俟羅馬專使到墨時。奧氏又去位。而其繼任可爾士氏。對於專使置之不理。使其不悅而去。墨國政教之爭。又大起衝突。至一千九百廿六七年。可爾士氏下令取締牧師。須行登記。會後且驅逐其出境。次年奧伯來根氏第三次被選。惟未就職即被暗殺。而以基爾氏爲臨時總統。此次基爾平定叛命軍後。即致電羅馬教皇。請其派專使入墨。故有此次會議。現在教堂已相繼開復。前日墨西哥京城舉行謝天禮時。禮拜堂參禮者逾萬。爲近年來所未有之盛狀。墨西哥人民。對宗教之誠心。及其渴望和平之殷。可見一斑云。

冰之花

冰之花(西藏喜馬拉亞高山上之夏日奇觀)

沈尹默 提倡女權委三女士 爲教廳秘書

北平函云。河北教育廳廳長沈尹默接收北平大學普通教育處後。案卷六百餘件。業已次第清理完竣。該廳職員。亦先後委定。沈廳長係提倡女權運動先進。委定褚保權宋紹冰(女文學家)林素珊三女士爲秘書。各科亦有女科員該廳女職員。有十餘人之譜云。

譚延闓近況 現仍調治不能回京

上海函云。國府行政院長譚延闓氏以患病來滬修養。爲日已久。外傳譚氏病體已痊。入京銷假視事。並非眞相。譚氏日來仍居醫院。出院之期一時亦難確定。據接近譚氏之人談及譚氏病狀。略謂譚氏所患之病日下較爲良好。惟仍每日上午用電氣療治。使其週身多出汗水。下午則用電氣療治。醫生注意在治療其血液能使血液之速。及分量減低。即爲佳象。入晚稍服安眠藥水。俾睡眠可以安適。昔日仍未恢復。提食油膩。僅日啖雞蛋牛乳麵包數片而已。(據醫生之觀察完全恢復之期尚須在一月之後云。

救我復活

鄙人於正月間同友逢場作戲後因酒一醉之時愼失不幸染上一種梅毒症初起小週身發現五官甚爲難堪此時情急醫藥亂投隨誤服輕粉水銀頂刦倒提藥相隔數日全身梅疹果然消退但內其毒未出閉塞在內後於四月初旬即發覺各部骨節疼痛日間稍輕入夜尤甚日重一日動轉艱難並咽喉潰爛飲食減少各處聘請中西醫調治多日毫無功效甚爲憂慮堪堪有性命之危幸蒙日本站福順棧經理魏秀峰先生介紹小西關大街上頭路南新開之蒿田醫院而對於花柳一科頗有經驗並云前經介紹去者多人均已治癒鄙人聞信歡喜不盡同時即往該院求診經德國栢林大學醫學博士沈君詳加診察斷定確係第二期之梅毒症如不趕緊調治倘轉到第三期時而無痊癒之望隨時注射德國藥斜一次又內服藥水一瓶至第二日即覺各部疼痛減輕漸漸飲食加增至第七日又注射一針病已減去大半行動均已自由前後計算共十六日諸症痊癒此症而用去藥費無幾該院可稱得熱心濟世也救命之恩無以爲報特贈送匾額一幅以作紀念並將過之情形與相片一張登諸報端一爲感謝該院之大德二爲介紹患花柳病者諸君速往求診免受無限之苦而同享康健之福此等良好機會患者不可錯過也 不幸中之幸也如此危險重症

遼寧南滿站篠井洋行外交員 王甫臣謹啓

蒿田醫院設遼寧小西關大街上頭路南便是茂林賓館對門

恩同再造

鄙人於民國十三年時身染一種梅毒症當時雖已治癒但因其根未除每逢春天必然復發一次而於去春病勢加重二腿疼痛動轉艱難日間稍輕入夜更甚竟臥床二月有餘飲食漸漸減少各處聘醫調治不見絲毫功效自思之將來必作成癈人也幸蒙呼海路王少元先生介紹道外八道街何子範醫士處調治打針服藥僅十餘日諸症痊癒此不幸之幸也當時雖癒仍慮其再發爲知今春並未復發身体非常强壯如此可証明該院之醫藥非凡凡者可比也感謝之餘 無以爲報茲將經過之情形並照片一張登諸報端一爲感謝子範醫士之大德二爲介紹患花柳病者諸君速往求診免受無限之苦也

哈爾濱道裡德順長劉志民謹啓

奉天大東關 入院隨時應需 大東醫院

院長 森川千丈 醫員 章琴詩 前在日本紅十字會病院勤務

日電話三•三四六番中二五二號

歐美生乳藥

此藥善行氣血能使乳腺暢達乳汁濃厚有力服出一瓶乳汁源源而來定养增長八倍之多百服百驗誠生乳之靈藥也(定價每瓶現大洋壹元貳角)

代理店

吉林東升達 吉林濟生藥房 長春泰和藥房 長春中西藥房 長春興同昌魁 義縣東順昌 營口福盛錢 懷德

公主嶺三合公 鄭家屯天合興 四平街同華鑫 八面城彩裕陽 遼陽天鈺成 下九台中勝醫院 營口元勝川 開原德祥厚

長春耀延大藥房 海城華西藥房 大石橋衛生復 蓋平恆裕堂 熊岳同興順 向陽山四盛台 松樹驛福合成

總發行所奉天城內鼓樓南 歐美大葯房西號

分號鐘樓南路東 亞洲大葯房

特效靈藥

生活要素 三德維他命 功勝魚肝油超出廿五倍 一盒可治愈 專治精神虛損氣血大傷身體羸弱肌肉弛瘦勞瘵等症 每瓶現大洋二元半

淋濁斷根 海底山 三盒包斷根 專治急慢性五淋白濁尿道刺痛膀胱炎子宮炎陰門炎等症 每盒現大洋三元正

戒煙滋補 威利糖 限日可斷癮 毫無痛苦生 專治戒除煙毒有補血強腦培元生精神健胃之效一無流弊 每盒現大洋一元正

梅毒內服 新六〇六片 服一瓶功效可抵打兩針 專治一二三期梅毒及梅毒之變性症並疾病蟲倒之食血症 每盒現大洋一元八角

各藥有細說明書函索即寄…各大藥房均有寄售

妙膚神 妙膚神係統治一切皮膚各症的油膏凡癬疥慢性疹疙瘡痍頭皮癤瘡症他藥不治愈者此藥立可見效每盒現大洋一元五角每瓶二角

東省區警察處核准 遼寧大連濱江三德洋行內上海神州藥行獨家總經理

消痔神 消痔神分油膏丸藥內痔外痔用油膏內服丸藥消化核能止痛除痔比較萬勝退紅每盒大洋一元每瓶注射藥二角五角

商標 專賣

遼寧大西邊門外二經路口 大連浪速町二丁目七十番 哈爾濱道外正陽八道街口

美商三德洋行經理

女界同胞們 有病不必苦惱 救星到了 就是這獨一無二的 女福音聖葯

世界日趨文化各種靈藥隨之百出種類甚夥名目頗繁患病諸君莫宗一是兼有一種漁利私心之人發明之藥百病皆治以圖多銷誠爲大謬推其主治百病皆宜確似點心糖水無異否者既有斯藥豈有百病皆醫之理但是敝製之女福音則不然婦女經期各病婦女產後各病惟不治胎前各病何也因病之異故而用藥不同婦女經期以及產後皆是血虛有瘀以至

經期不調 前後不定 五心發燒 腰腹腿痛 心跳氣虛

胸痞中滿 咳嗽氣短 面黃肌瘦 赤白帶下 一切癆

子宮寒冷 久不受孕 常患小產 子嗣艱難 服此特效

產後各病 產後血暈 惡露不行 兒枕血塊 惡心攻心

產後血脫 不醒人世 產後無乳 產後諸風 產後一切

一經服用 其效如神 經期產後 萬應萬靈 救人無數

起死回生 全球馳名 婦女福音

女福音製劑之內容乃足補其虛而去其瘀加以原料眞確製況得法始有意想不到之效力以此治婦女胎前實爲忌葯況治胎前另是一法不外養其血而安其胎舒其中以清其熱而矣既有種種區別豈可一葯而醫百病乎

○女福音謹忌胎前各病血崩症

輕症用 普通製女福音每瓶 打大洋壹圓 拾圓

重症用 特製女福音每瓶 打大洋兩圓 貳拾圓

女福音實驗說明函索即寄

證防假冒 近有無恥奸商倣造女福音神葯大同小異類式相同主治病症勿論胎前產後一切皆治服之不但無效而且生命攸關務望購藥諸君請認明徐文範肖像爲證庶不致悞

女福音總發行所奉天金洲北街 志義成葯商行

東三省總代理店 遼寧小西關上頭路北 新新大藥行 中國電話二五五四號

經售處

遼寧 五洲大藥房 永年藥房 大生藥房 震泰報舘 蔭華藥房 壽春藥房 謙益堂 歐美藥房 大德生藥房 子闆藥房 陳記藥房 中西藥房 同德藥房 東北藥行

哈爾濱 老福壽堂

大連 德興藥房 華西藥房

招募外埠代理店函投新新大葯行章程即寄

其他各埠各大葯房各洋廣貨店皆有代理店

靈驗如神一個擾子即癒頑癬藥水

太母西丁幾

タムシチンキ

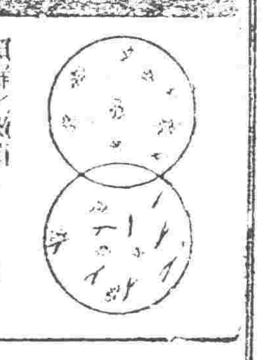

頑癬之微菌　陰囊之微菌

驅逐病魔

疼痛蚤癢君之皮膚病用此太母西丁幾一個堪子完美治癒苦於本病之者速請試用必得美膚之幸福

主治効能

◎頑癬　◎陰囊癬　◎水癬　◎鵝掌風　◎牛皮癬　◎酒刺　◎疥癬　◎面皰　◎白禿　◎雀班　◎濕疥　◎陰氏風　◎陰囊癬　◎汗疹　◎其他皮膚病一切

▲奏効迅速　▲殺菌速効　▲無色透明　▲內攻絕無　▲塗布爽快

藥價 卅錢・五十錢・一圓

大阪京町堀(?)八一〇番 本舖 小林大藥房

代理店 廣濟堂藥房 井上誠昌堂 鶴原藥房

各藥店代售欵到即寄

請用家庭最高良品

珞玲香皂

啓者 敝號創設工廠多年精製各種香皂久爲中外國各界所贊許又詳細今又詳加研究費盡多年腦力創製珞玲牌香皂一種純用精美極高無比之材料尤不惜重資聘請西洋化學專家比驗而造成滑細潤膚香能消永年酒刺及雀斑等疾用之日久不但有益於衛生且能增容之艷麗誠潤膚美容之良品也其味氣芳香更能久耐延長 故用者無不稱揚絕他種香皂所能擬者比非也望諸君速購一試方知言之不謬也

珞玲香皂　環球知道
味氣馥芳　人人稱妙
滑細潤膚　能治雀斑
原質精美　日日倡銷
用錢不多　受益非小
如蒙光顧　價值公道
各界速購　歡迎企禱

總批發處 奉天廣昌源 謹啓
各埠洋廣雜貨店均有代售

得利斯醬油(索斯)

濃色味美且由瓶口滴滴流出洵最新發明之醬油也

代理店 株式會社 祭原商店

模香油

脫碼波

現代美髮佳料

金鶴頭油

▲本品乃物性質
一毛素搾取之純粹性
一黑髮之不長退性
一芳香之不完變性
所有右列各點皆不許他之追從之名品也

美國 巧拿淋 新到

主治

五淋白濁。便尿不清。尿道潰爛。小便困難尿中混血。尿道閉塞。膀胱發炎。

疚濁重症請購試之定能應驗如神一瓶除根永不再犯

這是空前未有之新發明淋濁除根聖藥巧拿淋丸 Gonorrhoea Tablets 專治疚濁淋症醫藥無效或時愈時犯試服此丸定可斷根因該丸內含三大要素即一純檀香(Sandal)(二)沙婁爾(Salol)三(梅天靈藍 Methylen Blue)此三種藥品均係殺菌滅淋清掃尿毒之貴重藥料凡各國醫學博士無不稱贊爲決妙之品

代理店

奉天五洲藥房　奉天中西藥房　奉天大德生　奉天歐美西號　奉天歐美東號　奉天大吉祥　奉天北市塲　楯濟堂　奉天大西關　泰和堂　奉天同德西藥房　奉天利亞藥房　四平街天德堂　四平街裕慶長　四平街坍順新　四平街德慶興

洮南德慶仁　洮南永和堂　洮南和發藥局　遼源大德興　遼源廣生堂　通遼德聚成　通遼和發藥局　八面城德慶同　八面城和發增　范家屯天德新　范家屯天德慶　范家屯瑞生祥　新民屯新發德　滿帮子廣生堂　錦縣福陞永　錦縣福金生

義縣大增號　綏中東和堂　山海關公和祥　開原德祥厚　開原德泰臨　開原生全堂　鐵嶺福合盛　鐵嶺合發久　昌圖德泰旺　公主嶺三合公　千金寨信仁堂　本溪縣春興堂　本溪縣慶和誠　鷄冠山德厚興　鳳凰城大生恆　鳳凰城大德生　安東福興堂

大安東生東　安東恆興藥行　安東東益增　安東瑞祥泰　安東福春堂　遼陽義和堂　遼陽源興仁　遼陽天錘成　遼陽天福順　海城德增福　蓋平天一堂　大石橋衛生復　營口保興長　瓦房店康德記　普蘭店志義成　普蘭店康德記　貔口順義成　金州志義成　熊岳新泰興　大連西崗廣興堂　大連西崗天和藥房

大連西崗志義成　大連西崗同德藥房　大連市華泰藥房　大連市華西藥房　大連德記西樓　大連德盛藥房　大連增康德記　大連德記全棧　大連劉家屯　三十里堡志義成　志義成　仙芝堂　旅順大德堂　旅順世一堂　長春同德堂　長春天和堂　長春天育堂　長春中西藥房

長春泰和祥藥房　長春義和泉　長春天益慶　張家灣德泰增　雙城堡世昌增　雙城堡德興厚　雙城堡永德堂　阿城世昌永　阿城世一堂　阿城永德堂　一面坡玉盛隆　一面坡德和鈺　橫道河天合堂　海林站會榮福　寧安縣振興堂　寧安慶升堂　寧安大和堂　安達站誠泰裕　安達站吉盛隆　安達縣延壽堂　呼蘭河錦和彩　呼蘭河天和堂

呼蘭河德興恆　呼蘭河復和堂　呼蘭河永德堂　通河縣同發興　通河縣和發通　甜草崗新來春　昂昂溪育生瑞　巴彥長發藥店　木蘭縣和發全　同賓縣吉盛宏　方正縣和發長　三姓德慶昌　三姓同益和　三岔河同慶和　三岔河天德堂　三岔河同順和　扶餘縣慶昌福　農安縣德泰增　克山縣德興祥　樺甸縣天谷堂　蘭西錦和縣　大賚衛生藥房　海拉爾洪順堂

西集廠同發號　明水縣興會和　烏吉密大德昌　佳木斯德慶宏　賓縣榮陞久　拜泉泉藥房　烏珠河天義慶　十二井子　林甸同盛泰　二克山成盛永　太平鎮順和茂　富錦縣　泰林華西商行　吉龍江泰西行　黑龍江華西藥房

設無慮購貨請將欵寄至總發行所哈爾濱洋即奉上不悞立目毎瓶打大價二元五角二十五元

遼寧代理店鐵嶺南

大成藥房總發行所

令堂令閫利益均霑

因韋廉士紅色補丸爲天下馳名婦科聖藥

童君森馥說韋廉士紅色補丸使他夫人體壯力強深爲感激其實何止童君呢大爲其妻又爲其女子爲其母說同樣感佩證言者其數奚啻十萬如童君者祇不過其中之一份子耳

童君係南京東大街森元衣莊財東兼經理彼之來書云(內子因生育劬勞體質衰弱兼以家務繁冗籌畫維艱遂致氣血雙虧百病俱發雖經中西醫治終鮮效驗幸經友介紹服用韋廉士紅色補丸數瓶果然見效不久即覺病去體同今且十分彈健矣予深感韋廉士紅色補丸有裨于吾家者甚大也)

韋廉士紅色補丸並非藥商製售之便藥乃是蘇格蘭愛汀堡大學名醫常用之經驗方劑彼因此方劑用以補血健腦累著奇功故特製成丸以便公用際此溽暑蒸人之日血液易濁體氣易衰婦女們伏處家中操勞鞠養尤應注意服用斯丸以強其血君苟不爲令堂令閫或令嫒友早圖之即君自己或患血虧腦弱脚氣痛瘋消化不良諸處百損未老先衰亦極合用因其功效同不分男女老幼也

價目每一瓶一元六瓶八元郵力在內遠東總發行上海江西路六十號韋廉士醫生藥局

各埠藥房均有出售　奉送小書名曰『中國今日之所需者』及保赤新編』如欲索閱請書一明片至上海敝藥局函班郵奉各一本可也

韋廉士大醫生 Dr. WILLIAMS' PINK PILLS PALE PEOPLE 紅色補丸

如意膏 治愈蚊咬之毒

南洋吉隆坡諧街廣彰號何君國全來書云「鄙人前在花園納涼足上被毒蚊所吮腫痛非常雖以行走擦用各種油膏均未見效後試用如意膏痛止腫消不久全愈如意膏之功眞可感也」

如意膏係韋廉士醫生藥局之新出品清涼滋潤止癢生肌不特可拔除蚊吮且爲拔治各種皮膚病之無上良方

凡經售西藥者均有出售或直向上海江西路六十號韋廉士醫生藥局函購每一匣大洋六角每六匣大洋三元郵力在內收用郵票

▲黑龍江▼

錢號開幕 黑龍江廣益糧棧財東兼總商會董李廣仁經理有年信用素著復集資哈大洋二萬元在南大街路西廣益長錢號於前月二十日正式開幕各機關及紳商各界往賀者甚多門前馬龍車水頗稱一時之盛云

▲營口▼

海軍陸戰隊赴哈 自中東路形勢險惡後當局爲嚴防共產黨徒煽謀不逞計對於國境海陸各要之防範愈形嚴密故除派東北艦隊永翔砲艦運輸大宗武器赴哈外幷電調定海軍艦由青島來營着該艦之陸戰隊一百五十名在營搭乘南滿車赴長轉道北上該艦抵營後當於十日將兵士武器分搭第廿三次第一百四十二次列車北上云

民政廳飭報水災 縣政府昨奉民政廳通令查入夏以來各縣旱災蟲災等情業經飭報在案近日雨水連綿雨量過大致河隄決口或沿岸地畝被淹以及人畜斃命者時有所聞仰即將各該縣水災情形詳查具報以便存核云

軍警械鬥之原因 商埠公安局第五分局五台子丁家境分駐所警察與練軍營兵士發生衝突致演流血慘劇等情已誌昨報茲聞其啓釁原因係該分所轄境住戶紀某趙某爲滾鈎捕魚之漁戶曾在漁業局領得入家魚場有網戶楊二者以漁場漁鹽詐意紀趙不但不分反以楊坐享其成因之遂與楊發生口角當被紀趙等痛毆楊氣憤塡胸赴該分所控訴該分所喬所長因與紀某有舊由予袒護楊盛氣之下將其子找同在練軍營充差楊子以乃父受辱向喬質問亦被斥出楊子遂返營報知司務長再往詰問致起衝突幷將司務長等激起大打佚爲好事者走告該營因而激起公憤兵士等結隊前往警察見兵士結夥而來竟持械相與因廢出內搏混戰結果兵士受傷二名警察受傷四名幸該營周連長聞悉趕往排解始行罷戰事後除各將受傷者抬送醫院調治外幷分呈上峯請予辦理本埠各機關以事關地方治安恐双方感情險惡當由李漁業局長裴縣長庞縣公安局長高稅捐局長等出任調停能否和平了解容訪再誌

禁主任兼充監委 縣政府奉財政廳令略謂各縣財政監察委員會現已次第成立先後具報來廳查財政監察委員會之設本爲監察局之有無弊竇對於人選自應審愼以前地方公欵主任之考試財政局長未能錄取而現仍兼任者對於已往現在財政之利弊自然熟悉若使之兼充財政監察委員而與局長交代對於經手事宜自有諸多障礙爲愼重財務不能不予以限制此後各縣現任公欵主任如有兼充財政監察委員者應即辭退另選其未成立財政監察委員會者對于財政監委不准由公欵主任充之仰即知照勿違云

日側開防疫會議 本埠自發現疑似虎疫後市政當局爲遏止疫氛保護民命計除極端防疫辦法外並函請滿鐵地方事務所協助防疫日側按照會後當由地方事務所函請日領日警署長滿鐵醫院長等假地方事務所開第一次防疫聯席會議討論防疫辦法云

漁業局送留學生 遼寧漁業局局長李靖宣以遼省海利至溥欲事開發端賴人才者省立水產高級中學校畢業生高尙志對於水產學識具有專長李局長爲求完全水產人才計特令赴日留學水產講習深造惟該生家境寒微自費實難具情呈請極案准由該局稅用收入項下每月補助留學費日金八十元業經奉令批准高氏已於日前東渡矣

十字會來營募捐 山海關中國紅十字分會募捐員蕭滿堂齊榮昌特因該會組織濟危醫院幷籌設粥廠各種慈善等情因乏欵項銜命前來已於昨面謁埠內各機關首領一體協助募化捐欵云

水產校考插班生 省立水產高級中學校於昨十二日午前考試插班生當經孫訓育主任酌定國文英文算術各種試題惟因雨水連綿交通不便到者僅十餘名候試卷閱竣即行發榜以定去取云

拿獲行使僞幣犯 本埠中央飯店係鎦頭李華亭所開設因李素有通匪濟匪欺詐路人之行爲故該管警察所認該處爲匪藪而大加注意日前該處來旅客李某等二人行裝炫赫衣履美麗腰纏累累舉止濶綽自下榻後除乘車出入外即招妓女而薦枕席其行爲一若家有銅山銀庫者事爲該管公花園分所趙所長偵悉多方偵探始悉二人爲著名之行使僞鈔犯遂於前十一日乘二人不備率警掩入大加搜索除檢出金票二千五百餘元現洋千餘元外幷搜出僞造業銀行十元五元一元現洋票數千元隸局審訊供認行使僞幣不諱幷供稱金票現洋概係用僞鈔在本埠各錢莊以僞票兌者第一分局訊明後派警押送公安局嚴訊僞鈔之來源以便緝拿而免商人受其損失云

嗎啡犯提送法院 縣政府前奉公安管理處通令謂查獲游民暨覺法嗜好者送入教養工場茲據所屬公安局已查獲三十一名因該項工場尙未成立該局地址狹窄無法寄押現已提出素有嗎啡癮者由縣咨送本埠地方法院依法懲治云

▲遼陽▼

民廳令查禁囤糧 縣政府奉民廳令當茲禾稼在野青黃不接之際各縣農民若再囤積陳糧不惟危及民生其害實不堪言特令行各縣長嚴行查禁農民囤糧限期售出以維民食云

鄰局長下鄉勦匪 公安局鄰祉晉局長以四鄉胡匪蜂起茲爲肅清計於昨親帶馬警卅餘名前往二三四五六各區勦匪以期早日肅清而安閭閻云

令分別註明捐册 縣府奉省令以各縣所徵雜捐雜按法價核收奉票然亦有現洋相算者解欵捐册上並未註明殊屬非是特令各縣嗣後解繳捐欵務於捐册上分別註明現洋奉票各若干云

匪綁事主 邑西南第一區三所管內前扛村住戶丁某家道殷實早爲匪人所垂涎不意昨晚突闖入胡匪六名各持手搶當將事主綁去令速備欵贖票否則令伊後腦海開花家人聞訊刻正籌欵抽贖云

飭報水災 縣府奉農礦廳令以近來陰雨連綿河水暴發鐵路沿線尙被沖毀則農民禾稼之被水患更不知幾許事關農政亟應調查特令各縣迅將管內有無水災仰即切實勘查具報以憑核云

▲鞍山▼

村長犯煙 本站南營城子村長張鳳雨素有煙癖久在家中私吸私賣開燈供客頗獲厚利日昨又同黑籍中人某某吞雲吐霧被第六區公安分局偵知當將張鳳雨拿獲抄出煙具物一併送遼陽法院懲辦云

逆子毆母 本站鐵道東八卦溝福安里燒餅舖王某係山東人素行鄙橫十三號午前不知因何竟將七旬老母毆打不堪經鄰右報告公安分局派出所辛巡長前往捕拿該逆子聞訊即行遠颺矣

▲安東▼

送走新兵 本埠熱河十二軍募兵處奉令在安招募新兵先後招滿送走者爲數甚衆茲又招得新兵八十名因該軍急待補充缺額於日昨由副官宋殿元率領新兵人等乘大車赴遼再行轉送熱河入軍補充云

兇犯脫逃 本埠城隍廟後山住戶李明武以廚房手藝爲生於月前赴朝鮮大邱作工留妻女在安過度其妻侯氏年逾四旬性尤淫蕩與于文賓勾引成姦日久難離日前李某回家該淫婦夫因其礙眼于某竟用刀將李某砍傷頭部數處即行逃逸現將李某送往醫院治傷經日警署通告公安局協緝兇犯云

重修門房 安東縣政府因該縣門房年久失修破壞不堪實於觀瞻不雅經王縣長請准公欵於日昨鳩工開始建築將縣門改修爲洋式不日即可落成云

▲大連▼

電氣展覽會先聲 滿電汽車部在常盤橋新建樓房已經落成現擬開辦第二回電氣展覽會啓發社會一般人對於電氣之常識幷謀普及發生意外事故時之防止法等懸出品物分陳室內第一室特種出品實物幻燈活動電影等第二室除大風景及戰跡油畫等第三室普通出品電燈照明器電力器具電熱器具等第四室爲休息室內設電氣製造之菜果等各種實演俾一般人一望而知電氣之萬能幷陳列各種花卉第五室陳列各項關於參考之部分爲工大工專遞信局滿鐵各處之出品第六室爲關於交通方面之參考品及統計表項第七室則專陳列小兒玩具之電氣製造者會期由九月十四日至廿三日止開會十日現正着手籌備規模甚大云

青年會展覽書畫 大連中華基督教青年會在市內與町橫街梁仲堂對過開第一次書畫展覽會定期八月十四十五十六三日每日由上午九點起至下午九點止隨意參觀概不收費云

限制放欵之利率 本埠資本家之放欵向來年息有七分至八分之多當局雖有限制法無如債務者以需欵孔亟甘願吃虧刻下商工會議所力面向當局開始提議擬再設法取締其限制之法係未滿百元者一年期以二分利息爲限百元以上未滿千元者一分五厘千元以上須在一分以下倘逾此限制在法律裁判上不生效力故一般資本家聞之頗形恐慌

將開始航空輸送 日本航空株式會社豫定自本年九月十日開始日滿聯絡旅客輸送曾與本埠遞信局有所交涉豫定行抵時間如下月水金自東京發經大阪福岡抵蔚山火木土自蔚山發經京城平壤抵大連月水金自大連發經平壤京城抵蔚山火木土自蔚山發經福岡大阪抵東京云▲

捉獲賭徒 市內三室町四番地黃某家中於十二日午后五時招集一般賭徒大要牌九當被小崗子警署偵悉由中島部長率署員三名急行前往捉拿詎意一般賭徒等於事先已有所聞及署員等趕到已强半逃散當將未逃走者捉獲計張緒仁吳大爾白雲發張少蓮四名當即帶署嚴重處罰云▲

撞車糾葛 市內永樂茶園馬車車夫劉道發於十二日午後四時二十分在東鄉町十四番地與人力車相撞將人力車左輪撞壞修理費約需七元左右經人調解由双方負擔修理費又十二日午后四時三分馬車夫石成文馬車與徐雲福馬車在對馬町相撞結果石成文之馬車稍受損壞由徐雲福包賠修理費二元始行了事云▲

窃物送究 大連榮城町五十一番地上野富太郎有店夥加藤昇年十四歲於五月十日窃去剃刀一把後於六月十二日又窃去賬桌上儲金匣內金十元毛幣一張廿日又窃剃刀一把七月十六日又窃儲金匣中金票五元自後時常窃取店中因見其每日花費甚爲濶綽細加查有窃盜行爲刻已送大連署究辦云

▲鳳城▼

針犯自縊 十日午後六時雲井町昌光料器工場內藤蘿樹上忽發現一縊死男尸狀似苦力年約五十歲上下檢驗結果身有注射嗎啡痕跡其狀非常悲慘云

調委校長 本邑教育局長綏忱日昨以藤祥站校長石及南調齊局另委遺席調大堡村校長蔡華峯接充所遺大堡村校長委公學教員李拱之升充並聞東湯學校校長赫墨林堅辭不就已另委吳景賢接充現已分別聘用教員以便屆期開學云

聘妥教員 本邑新民學校校長高智川自聘妥校會後即亟急進行現已聘妥審殿英姜貴文爲該校教員開學時即能到校授課云

醫院起色 本邑東大街鐵珊醫院院長朱鐵珊係醫科專門學校畢業醫治男婦諸般雜症無不手到病除對於花柳科尤所擅長一經治療無不霍然獲痊近日來該院疫流行一般染病者均赴該院醫治大有接應不暇之勢云

▲八面城▼

梟首示衆 青沙障起胡匪猖獗到處綁票被綁者不知凡幾昨有駐梨樹東北陸軍第二五十六團臣帶步兵一連及迫擊砲二架機關槍二架來城勦匪行至街東小泉眼遇胡匪三十餘名接杖一小時結果打下人票十八名計婦人一名小孩四名男票十三名擊斃匪人五名匪力不支始行逃走該營長將匪首割下帶城懸於城外示衆七日將人票帶往梨樹團部以便取保回家云

▲通遼▼

刧財傷人 本月八號公安局差弁于天喜家被十二點突有步匪二名叫門類似熟人開門後竟開槍將于某擊死而逃待鄰近知覺匪已遠颺刻正查緝中云

候辦交代 遼北荒務局長王煜斌日前在省病故昨已來函命該處調查員赶速晉省並將該局之修築暫先停工聽候辦理交代云

▲西豐▼

馮縣長定期履新 西豐縣政府縣長馮子敬曾充省議會議員黑山縣縣長刻經省政府主席調任西豐縣長聞馮已定八月十五日抵豐接篆視事云

張局長通告開學 西豐縣教育局長張羽用奉教育廳令謂八月十四日暑假期滿應即開學不准遲延以重教育張氏准此已於九日通告縣市區各校一律遵照辦理不得玩忽云

▲西安▼

農會長選舉揭曉 西安縣政府齊興華縣長遵照遼寧農礦廳訓令於本月八日在縣政府大堂選舉縣農務會長全境八區及城廂共會員一百四十人是日到場者共九十三人用記名單記法投票開匭結果前任西安縣商務會會長常永林得五十三票當選爲農務會會長現充任第一苗圃主任馬翔山得五十五票當選爲農務會副會長候補當選會長葉瑞唐得三十四票候補副會長臧著秦得卅票經齊縣長即時將當選有票名票數榜示週知俾衆知以昭公允云

擬聘財政監察員 西安縣財政局已遵照財政廳訓令成立新任局長由紫瀾與前任局長張紫宸正式交接中齊興華縣長因遵照財政廳規定成立財政監察委員會其所有監察委員經齊縣長擬定聘任魏化南葉秀廷金作武趙子荊王廷陞常秀山等爲財政監委員監察財政以符廳令云

令墳農民調查表 西安縣教育公安兩局均奉到教育廳公安管理處訓令對全境農民人數每人平均應有若干地畝細墳報等因教育局長劉三公安局課長趙希雅已趕爲墳註云

▲新賓▼

蘇主任吞摟公欵 前公欵處主任蘇氏乃一紈袴青年因金錢運動得充是職故時展其技吞手段入摟特摟詐料事機不密被農會之長張耀東查悉遂將公欵處賬目調查多日查出貪相竟虧欠公欵百餘萬元該會長以事關地方公欵乃招集各區首領磋商辦法俟經議決據實呈於財政廳請求法辦云

▲綏中▼

食瓜毆人 本邑東關子住戶邢某種有香瓜日昨突有河南人某在該園食瓜忽因細故互相口角繼以動武河南人某竟用木棒將邢某擊倒地以爲邢某已死即行逃逸邢某同鄉聽喧往追該兇手跑至東街見無可隱避遂闖入聚順長後院當經追人報告公安一分局賀局長立飭戲樓分所齊所長帶警前往捕獲送縣法辦聞邢某傷尙無意外危險云

▲錦西▼

軍士連畢業典禮 駐萬家屯東北陸軍第五旅五十五團於春季在萬家屯組設軍士連學校等情已紀本報昨八日該校舉行畢業典禮並邀請各界蒞場參觀茲將其典禮次序列下(一)歡迎旅長團長蒞場(二)唱國歌(三)行謁聖禮(四)職員學兵向旅長團長行三鞠躬禮(五)學兵向職員行一鞠躬禮(六)新舊學兵行見禮(七)旅長訓詞(八)團長訓詞(九)連長訓詞(十)來賓演說(十一)學兵答詞(十二)發給證書及獎品(十三)唱國歌(十四)獻茶點(十五)全體攝影(十六)禮成云

張局長回籍治喪 本邑公安局長張錫鈞任以來於公安警隊兩部頗加整頓對于應興應革事宜無不積極進行是以各界感激不已茲因其封翁於本年五月初旬作古定於月之十三日開弔修經十四日成主修經十五號旋里舊於古歷月之十五日領殃修經十六日發引修經屆期當有一番盛況至於公安局所有各事宜均委總務課長張聘卿代折代行云

▲台安▼

隊長易委 遼寧公安隊駐台安三十二大隊步中隊二隊長李冠廷自台安設治以來李氏即充保甲長迄今已十有餘年歷蒙各長官所嘉許現不知因何竟萌退志日前辭職遺缺經局趙長元接委高澤充聞高君係警官學校畢業又在軍界充差多年担任斯職誠謂得人云

大雨如注 台安入夏以來雨水可稱適宜雖遼柳河屢決口均係上源水大所致不料本月五號日落後大雨如注至次日午後三點時方止平地積水甚深望之如同澤國低窪之地受此暴雨概被淹撈高地用禾亦均歉收云

▲洮南▼

兩要人聯袂晉省 洮遼鎭守使張仙濤與駐洮步兵二十旅旅長黃警鐘於八月初同乘專車晉省面見張司令長官有所會議一俟公畢即行返防云

匪胆包天 洮南縣軍議林立竟有胆大包天之匪徒於八月五號白晝搶去郵局對過工成木局現洋數十元前天夜間搶政府東牆外之仰家店此二搶案能否破獲容訪再誌

▲瞻榆▼

演戲酬神 本邑曾於五月乾旱之時設壇祈雨許演戲五天後逢大降甘霖現時禾稼秋收有望農商各界議妥已于本日(八日)開演以答神庥云

▲通江口▼

商號演槍 商會主席委員係福昌堂常務委員唐雲五孟繩武於月之十一日傳知各商是日午後二點至四點演放槍砲以備不虞云

主任拜客 稅捐分局主任高樹森到差有日接收清楚日昨該主任特向各界投刺拜謁以資聯絡云

▲樣子哨▼

校長赴省 金川縣縣立師範講科兼第一小學校校長尹維藩以暑假將終行將開學學校校具及學室用書尙待購置以應需用是以于昨八日赴朝陽鎭轉乘瀋海車赴省並聞此行尙擬添聘教員云

勦匪獲勝 金川縣公安隊步分隊隊長段守田對于剿匪素多勞績日前在山神廟與匪行至天橋崗一帶與匪相遇當即開槍痛擊匪亦開槍相擊雙方鏖戰一時許匪勢不支即向東南深山地方逃去是役計擊傷匪人一名擒獲匪首級割于昨八日送縣報告云

▲通化▼

橋又冲壞 本鎭日前河水暴漲將河南北之橋均行沖去日昨商會以南橋爲本鎭河南北兩岸交通之衝要自應修復以便交通故特修架乃架設未竣又行降雨河水又漲所架之橋又被冲毀云

擊匪捷音 韓世武營長先在江街擊斃匪首滾地龍高振茂遂有九江等匪滋擾板石溝等處之說乃帶隊於前月秒由三岔子入山在大青溝地方與匪首忠義喜字等帮接仗炮頭隊長干順海趙勇當先擊斃炮頭龍標及夥匪九勝東洋等三名奪得八音手鎗一支大鎗子彈八九十粒傷匪六七名余匪逃向濛江一帶去訖該營長乃解同首級三顆在八道江防地懸竿示衆云

城工投標 前次大雨本城西南東北兩處炮台與城下民房均有坍塌之處羅申甫縣長爲愼重防守計於昨日出有佈告招工補修定於陰六月廿八日在公安第一分局爲投標之地點云

▲同賓▼

鄉農會實行取消 縣政府前奉省令取消鄉農會縣長韓梓巘特派專員偕同馬警及各該管公安分局長實行取消將各鄉農會之牌匾及所有圖記等項完全收歸縣政府保管會員會長等一律解散云

張隊長擊匪勝利 保衛游擊第五隊正隊長張蔚臣分隊長潘紀臣率隊出發在石青山後背紅石礦子與匪首九江隊相値對擊時許擊斃匪首九江餘衆逃竄獲得大鎗兩顆該隊長當將首級槍械送交總隊部新任宋總隊長異常嘉許云

▲五顆樹▼

庸人自擾 本鎭自趙小福被綁勒贖後無論商民均有戒心嚴加防備入夜則聞呼更聲槍聲鳴槍聲聲相續徹夜不絕然竟夜間無故鳴槍若一日匪至鳴槍告警而警團以爲常必不甘援豈不悞事願有保安責者警告商民夜間不得無故鳴槍方爲防匪正道云

車夫被綁 日昨本街車戶趙永金之三子趙小福向城子站拉客行抵柴家坡子被胡匪擄見將伊綁去勒贖云

交通斷絕 鎭街西頭有大木橋一座年久失修每遇霪雨人馬難行日昨大橋西頭陷下四五尺寬之窩窿一個不能通車鎭商觀望無人收拾有監督責者迅速省工興修以利交通也可

▲延吉▼

石署長氣燄凌人 公安局新委第三分署長石志良於日昨乘天圖火車赴和龍就任至馬鞍山一帶石某將草帽置于坐傍他往彼時坐客皆滿幾無餘地緣有延吉郵局宋郵務員將石某之草帽少移就坐被風將草帽吹于地上當經傍坐拾起放置原處少時被風吹于車外因車馳如電無法可使遂即告知石某而石某火冒雷霆招令從人將宋某其他以老拳幸經人解勸了事惟車內人等以石某辟勢甚大不悉來源均各敢怒而不敢言及至龍井村車站知石某係和龍公安局長宋郵務員當以受辱之實在情形報告總局擬提起公訴云

照章徵收稻田稅 縣政府昨奉省令略謂前擬稻田章程提交委員會中議通過飭令各縣遵辦查本年稻田水利保護費徵收期限照章程第十七條規定略事變通改爲八月起至十月底止一律徵收每晌吉洋一角徵收票由省局建設廳核定式樣各縣量以需用數目具呈領用係縣長當按建設廳通令並章程施行辦法云

張局長注重教育 延吉教育局長張品三爲注重教育人材計於日昨招集所屬人員討論暑假已閱多日瞬屆開學日期各校人員相當與否或須加以調換新令以便屆期開學云

委任署長 延吉公安局第一署第一分署長石志良升任和龍第三總署長遺缺由公安局派關督員升充已于日昨八月六日前往任事云

▲拜泉▼

虐待妓女 本邑西市場二等妓館福慶班老鴇容芙其雄悍對於班中各妓女時有暴虐行爲有管理責者似宜加取締以重人道焉

避匪遷移 邑屬利字五甲十井住戶王裕民次妻二人子女各一家稱小康夏歷四月間王裕民赴泰安鎭辦事家中祇其妻潘氏及子女等三人當日夜半時突來胡匪四五人各持手槍向潘氏索要煙土等物該婦不與致觸匪等之怒即將潘氏衣服盡行扒下用火燒身將週身皮肉均皆燒壞狀甚可慘並將屋內搶掠一空而去次日屯鄰等將王裕民找回爲其妻調治傷痕現將痊愈因鄉間時有胡匪搔擾已將全家搬至縣城居住矣

▲泰來▼

勒贖巨欵 本報前誌城北哈拉火燒北屯倪某父子被匪綁去一案今得確實消息並非父子乃是兄弟綁去以後該匪將其兄放歸家中籌備江帖其弟尙在匪處拘押候贖聞該匪對其兄言贖弟一票就要江帖八十萬吊送欵遲慢決意扯票現下倪某正煩人籌欵至該匪勒贖地點倪其仍未肯洩漏云

▲綏化▼

獲匪日多 入夏以來匪警頻聞乃近自壹號起至八號每日必有解送胡匪之事壹二起其匪者三四名少則壹名每次被解之匪過街必向商號索取食物紙烟鞋帽等件暄嚷呼唱名曰洋暴觀者塞途引爲嬉笑而尤以披紅掛綵爲榮至八號晚又由某甲送到獲犯壹名匪首壹顆槍壹枝其狀態行爲亦如前同蓋已演成此種習慣矣

▲海倫▼

市政局催修無效 海倫市政局屢次佈告催修搶估各站基各領戶實行建築者固屬不少而互相觀望未能即時興修者亦所在多有揆厥原因雖由于警察未設資本家恐生意外裹足不前又兼爲路不修一遇雨水上下火車之行人實感困難然據深知市政內幕者云原先領站基號戶已經拿出附加費大洋四萬八十餘元即爲設警察修馬路建糧業區道線之用 聞松浦市政總局趙局長將局內所存各項大洋一百餘萬元均行出貸放利各該分局長所呈請各項辦公均行遺駁以致糧區各戶聯翩赴省政府各處呈控趙局長悞國害民營私舞弊云

課長辭職 金川縣公安局總務課長葉東華到差以來對于職務異常認眞是以久爲該局長所倚俾茲者該課長另有高就特此呈辭該局長博仁局長以該課長既有高就自難挽留是以于昨(八日)已准如所請云

火車站撥駐警察 日昨公安局奉到縣政府訓令內開准呼海鐵路市政分局函開現在本市政區內均已動工修築房室誠恐匪類乘機擾亂治安原有路警不足分配請撥駐站巡官一員長警十五名以資防衛該局長奉令後已遵照撥駐云

公安局試醫揭曉 公安王局長抵任後奉省令考試全境醫生共計五百餘名現已考試完竣于昨日榜示揭曉計特等李柞林一名甲等張亞棨等四十名乙等宋蔭芳等一百二十五名丙等韓顯庭等一百四十一名西醫甲等傅氏生等三名乙等孫學思等二名丙等金雨楠等五名云

局址遷移 本邑實業局本附設于農會院內近來農會以所有房屋不敷應用當開全體會議討論辦法議決令實業局另覓局址呈請當局備案實業局已于日前覓妥天德店院內今日遷入云

憲警衝突 昨晚十鐘有便衣憲兵一人在西市場娼窰閒坐移時公安隊兵五人前往查夜彼此因言語不合致起口角公安隊兵即舉起馬棒將憲兵頭部打破血流如注後將隊兵帶至公安局至於如何辦法俟訪明再誌

新式綁票 本邑興合公孫財東之長子年十五歲日昨夕陽將下時正在南牌樓左近遊玩忽來一不識姓之男子與之使有邀人爲之何事男子云去打棋羅該子口稱不願力圖爭脫柰力有不及旋被曳至南城壕邊復來四五人一同取出手槍迫之出城而去其父兄聞訊尾追城外連放數槍柰時已日落用禾隱入不敢過近終被綁掠遠颺云

▲巴彥▼

新舊兩縣長交替 戴縣長前接省令調委海倫縣長遺缺以徵收局長翟星凡接充業誌本報翟新縣長於月之八日由省來邑各界赴滴達嘎子歡迎是日下午四時縣政府接篆視事戴縣長交代淸楚定於九日起程赴海倫接篆云

▲慶城▼

議改編保衛不成 本邑年地方公立案保衛隊一連因其熟悉山道武力强健擊匪頗獲勝利爲地方所倚重該隊辟名亦因之大振現屆青紗障起胡匪蠢動彙之駐防才綏調扱海倫兵力稀薄農務會擬將全境保衛名目一律改爲索倫隊組織五大隊日昨特開會議徵求地方士紳同意畢竟散會後聞因內情種種滯礙意見分歧未底於實只得綏期另議云

委用學員 前經本邑公安局送省傳習學員呂殿文現經畢業回城閒於日昨經公安局長委該員爲局內督察員今已到差服務矣

更換局長 本邑二區分局長張麟閣現經調歸總局另委返缺二區公安局長委劉登科接充於今日交接清楚云

誘綁人票 本城西街住戶張樹森家道殷實其二子双林現年十一歲日在街上玩耍因之被匪覬覦遂于日用瓜菓梨糖等食物爲誘双林以相親睦八月二日天黑時該匪等認爲時機可行遂託詞帶双林赴其姑母家串門誘至城西南角無人處由城畚綁出及經家人追找幷經南門外菜戶報告言有五匪綁一小孩出城投尋而匪已帶票遠颺無踪矣

匪傷護勇 本邑商號義興東七月廿七日遣櫃上周稽二護勇僱用脚車往綏化送哈爾濱世一堂收買蔘茸老客行至綏化界四馬架地方突由青紗障內出來匪人七名當發槍射擊將周護勇放傷身死稽護勇鬥勇應戰開槍抵禦擊斃胡匪一名幷將已死周護勇槍彈奪回坐客藉以脫險財物全未損失現聞義興東除嘉賞稽護勇外正在優厚發殯已死之周護勇幷請官廳協緝胡匪務獲送究云

暗娼滋事 城裡戲園後邊住戶李兆君之妻胡氏外號小洛李年逾登瀛貌頗不惡因素嗜嗎啡故常有夫秘密賣淫日昨下午燃燈時有趙某前去其家見門戶閉當由窗孔窺知小洛李獨自一人在屋是爲良好機會遂晉窗入室話無幾句趙某即慾火燒身希圖雲雨小洛李見未給錢文當跑出門外吵嚷正逢查街警兵赶到問知前情將趙某帶去法辦嗣有趙某友黃姓兄弟二人見友被辱向小洛李罵其猶以話不投機黃氏兄弟竟將小洛李打腳踢辱罵不堪一時觀者如堵無不唾棄是此寡廉鮮恥傷風敗俗殊於社會安寧秩序有違有管理責者曷不嚴懲焉

所長更動 公安二區分所長李子臣因不洽輿情撤差遺缺經公五局長委局內稽查史柞林接充今日已到差視事矣

▲望奎▼

慘死七人 望奎城南四十里三井子村張有財(張家床子)家中五號突來匪人十數名在屯西高糧地內將張家學生由地邊綁去兩名家中聞警即會同本村保衛團追赶双方開槍匪人將張家慘斃七人總當家的臣二瓣子亦在慘死之內團兵死一名受傷三名又打死被綁學生一名張家爲望邑大戶人丁百餘口是日適遇大雨來城報盜縣政府立飭防警隊伍出發進剿張家由城內共拉去官材八口云

爲民除害 望奎公安局第一區分局長李擇民對於烟賭認眞查拏每日必率長警多名晝夜巡邏搜查旅店妓館現又由縣政府借領套甬槍四十桿分發四門廿桿局內留用廿桿以固城防而安閭閻云

▲西集廠▼

查獲土匪 西集廠防軍前因中俄交涉調走人民甚形慌恐嗣請王旅長設防保衛即派軍隊前來並設軍警稽查處該處長李景唐晝夜巡邏盤查匪類現已查獲著名土匪范老挖恒一名業已送署究治矣

▲海拉爾▼

捕獲破獲宣傳犯 本月九日由哈開來之第三次車引至免渡河十里小站有俄人四名各持斧鋸竟將電柱砍倒當有韓偵探窺見乃以電話通知免河站當即派路警數名前往捕獲押至免站拘押以待發令並於同日捕獲俄工宣傳罷工犯一一併拘押以待發落云

▲朝陽縣▼

不次超升 本邑軍警稽查處長王念祖月前陞充機關槍連連長已誌本報茲又蒙該旅長調升爲六十四團第三營營長已于日昨接任視事矣

雨水爲災 入暑以來雨水調和詎料陰曆七月初一日陰雲密佈遂降大雨至兩晝夜之久房倒屋塌東南街彝河居民紛紛遷避城南中三營子村因北鄰淩河水勢暴漲村中陷洛三百餘戶水漲七尺房屋均被淹沒村人先行知覺多逃於外後行者被淹五十餘人漂流不知所屆云

▲赤峯▼

查出隱匿之煙地 本邑公安第四分設所轄境呂邦溝牌民戶賈芬稍有法律智識富有財產在鄉與商民處事或公或私均用高壓手段如歷年禁煙一事賈某明爲帮查煙委員辦事暗則剝削農民指營並包扣委員贓欵今歲賈某種罌粟七十餘畝報明納捐有限匿地五六十畝被善後管理局郭子權局長查知令其補票百般不從經郭局長將賈某父子帶至局內看押呈報上峯請示法辦查熱河十六年規定禁煙章程煙地浮多加倍罰欵如匿地照地充公究不知該案如何判斷耳

批示

◎東北邊防軍司令長官公署 (十三日)

▲伊文郁 呈控訴前撫順縣知事李濟東受賄媚外違例蓋印請求派員以重地土由批已咨遼寧省政府嚴查究辦

◎省政府 (十二日)

▲張俊 呈爲金鋼臣假名報荒經野查明四至相符請飭局采公辦理由批仰即知照

▲趙才等 呈控顧九相朦朧抽地不予補交現洋請令一押追由批於法不合着勿庸議

◎民政廳 (十三日)

▲白廸鳳 呈控岫岩縣齊縣長違法引刑勒索縣押無辜請撤由批仍難照准

▲徐厚智 呈請派員勘界在八道江添設縣治由批令該縣將籌東設法開發仰即知照

◎農礦廳 (十三日)

▲賈書田 呈送盖平縣水峪口子建築石礦廢保結等件由批仰即知照

▲徐紹春 呈爲前報刻林與本溪湖煤礦公司毫無關係懇准照章開採由批暫勿庸議

◎清丈局 (十三日)

▲徐田江 呈爲請領賦照丈單以憑繳價由批仰即遵照迅速赴縣措繳

▲麗志學 呈爲金鋼臣朦報官荒懇署繩員不加詳查請撤銷報案由批仰即遵照

◎瀋陽教育局 (十三日)

▲彰驛站 呈爲保留該村校長韓桂林由批本局另委安入接充所請着勿庸議

今日之藝界

演藝節目不取刊費須先一日午前寄到

遼寧廣播無線電台

下午
七點三十分 外國唱片
七點五十分 中國唱片
八點十五分 東北各埠行情
八點二十分 中外新聞
八點二十五分 氣象預告
八點二十八分 時刻報告
八點三十分 廣播消息
八點四十分 遊藝闌職曲

洛新池屋頂茶社

	早	晚
劉寶全	二本戰長沙	長板坡
常樹田	大劈棺	紅黃梁
王佩臣	玉堂春	捎電

丙寅公司五金部廣告

本公司現由東西兩洋著名大工廠運到最新五金等貨茲將各種現貨名目分列於後

新到現貨特別減價

金庫　磅秤　旋床
洋鎬　鑽床　手鏈
平鐵　鉛絲　鐵筋
引手　臭油　刨床
方鋼　洋灰　瓦壠鐵

總公司遼寧小西關電車路道南
分公司吉林省城內翠花胡同

拒毒會

實行進取

國民政府嚴禁鴉片以救同胞各省拒毒會極力進展掃除後患務請諸君快戒便宜今美國**哈佛氏如意片**原名除煙片藥性王道和平確實戒煙最靈深望同胞信服一試管保除根患去身强体健豈不樂於人間每瓶大洋三元

美國芝加哥韋森製藥廠
總廠
上海韋森西藥公司
總發行所
東三省總經理
遼寧鼓樓南
五洲大藥房
中國電話一三七六號
國內各埠各大藥房均有出售

南京國民政府衛生部中央衛生試驗所化驗許可

十八年七月十二日成字第二十二號

破天荒神奇補品青春腺

青春腺「藥片由（青春腺）之內分泌物集合而成。故于服藥無效之生殖性。神經衰弱症。及精力消耗。全身倦怠。作事厭倦。易感疲勞。不眠等。及生殖機能減退。早洩勃起力減退陰委。性慾減退。性感缺乏。及發育不完全。新陳代謝機諸衰頹症。心藏代償機能失調症消耗弱症。初老期衰頹。女子經脈不調。過多過少。經脈閉止。不妊娠半產子宮寒冷赤白帶下腹痛。交接快味缺乏。及卵巢發育不良者。更有特效。

青春腺	
特長	青春腺乃世界醫學拖泰乃哈博士之學說更進而創造以其用動物之內分泌腺作成不比他草根樹皮等藥不易受空氣變化故青春腺與藥裝在四個眞空管內免受空氣變化減少藥力服後能將體內衰老物質排出以生新質故有萬能之効
主治	老翁服回復健壯青春老婦服可以妊娠青年服健腦强精凡生殖器病（即陽萎早洩）及發育不全作事厭倦易感疲勞身體虛弱少年早老視力減退女子經脈不調宮內白帶不妊娠流產早產性感缺乏等症効力偉大服後便知
區別	警告丸不用眞空管裝者即爲僞藥
定價	男女春腺用青（每盒服七天）售現大洋四元吉黑兩省亦同

中國南洋總經理 上海哈德洋行

淋病惠藥 Santaligun

德國淋藥 Triqqev Indications, Deutsche mittel

山得爾精

（治症）五淋白濁　血淋白帶　男女梅毒　尿管刺痛　膀胱發炎　尿道等症

一服一二日後痛止尿淸小解通暢一切毒症由小便出手痛苦全愈

價目每瓶大洋二元

中國總代理 哈德洋行

各埠大葯房均有經售
（特別聲明）本行於本年五月十日起更換劉三民氏爲總經理一切事項與之接洽可也

最新發明婦女靈藥 女界福

「女界福」主治婦女百病百發百中萬應萬靈常服此藥補氣補血强筋建骨美容補腦長生不老誠乃當今婦女藥中最新神效之靈藥也

女界福主治說明

專治婦女　月經不調　腰腿疼痛
子宮寒冷　久不受孕　白帶赤帶
胎前產後　崩漏不止　常患小產
胎動不安　虛弱癆症　面黃肌瘦
一切諸症　藥到病除　百發百中
萬應萬靈　人人適宜　有病皆治
創銷以來　救人無數　天下馳名

「女界福」詳細主治說明函索即寄

各埠有一名大藥房各大商號皆有代售
招募外埠代理店函商即覆

小心假藥　近來無恥奸商傚造相似之假藥頗多一旦誤服假藥非特不能治病返而自殺自身萬望注意是幸

「女界福四季適宜不寒不燥之靈藥」
「家庭必備之良藥婦女必用之靈藥」
一、常服「女界福」的婦人生兒無數
一、常服「女界福」的婦人生兒肥胖
一、常服「女界福」的婦女生兒聰敏
一、常服「女界福」的婦女美容補腦
一、常服「女界福」的婦女長生不老
一、常服「女界福」的婦女返老還童
一、常服「女界福」的婦女百病不生
一、常服「女界福」的婦女轉弱爲强
一、常服「女界福」的婦女子孫滿堂
一、常服「女界福」的婦女一生富貴

女界福總發行處大連平和街四八
德記全棧大葯房
振替大連四四七六番
電話二二八九番

奉天總代理城內鐘樓南三層大樓
大成大葯房
中國電話二五二七番

東三省官銀總號廣告

本銀號資本總額奉大洋二千萬元東省重要地點及京津申各地均設有分號通匯機關專辦匯兌押匯抵押放欵貼現放款保證款以及收受定期活期各種存款并設有倉庫以備堆存押款貨物利息匯水無不公允辦事手續異常敏捷凡蒙惠顧無任歡迎茲將總分號營業要目列載於後●甲匯兌　本大洋匯兌劵免費通匯地點

奉天▲東豐▲通遼▲通化▲興京▲綏中▲柳河▲寬甸▲洮南▲彰武▲新立屯▲新民▲法庫▲興京▲蓋平▲遼源▲公主嶺▲山成鎮▲開原驛▲范家屯▲北鎮▲盤山▲西安▲海龍▲海龍▲本溪▲台安▲鳳城▲錦西▲西豐▲海城臨江▲鄭南▲岫岩▲遼陽▲黑山▲錦縣▲義縣▲莊河▲八面城康平▲安東▲鐵嶺▲營口▲四平街▲郭家店▲桓仁▲昌圖▲遼中▲復縣▲撫順▲吉林▲長春▲延吉▲哈爾濱道裡▲哈爾濱道外▲寧安▲下九台黑龍江▲安達站▲綏化▲開通▲雙山▲一面坡▲呼蘭▲開原城內▲雙城▲昌黎縣▲留守營

○上列地點如係匯票概免費至於電匯手續不同匯水電費臨時商定免費匯欵只收公濟平市錢號銅元票如交他行發行之匯兌劵每元加匯一元本哈爾濱現大洋劵免費通匯地點○奉天▲吉林▲長春▲哈爾濱道裡▲哈爾濱道外▲延吉▲寧安▲黑龍江▲黑河▲下九台▲海拉爾▲安達站▲綏化▲呼蘭▲本哈爾濱現大洋劵並得在下列各處匯兌京津中銀洋欵項其匯水行市臨時商定

乙 押滙辦理押滙各地點　奉天▲營口▲開原▲錦縣▲安東▲鐵嶺▲四平街▲海城▲遼陽▲新民▲通遼▲遼源○公主嶺○范家屯○大連○吉林○長春○哈爾濱道裡道外○黑河○天津○上海○八面城

丙 各種放欵總分號均可商作放欵　奉天○營口○開原驛○公主嶺○四平街○鐵嶺○遼陽○通遼○錦縣○安東○范家屯○吉林○長春○新民○海城○遼源○延吉

丁 各種存欵收受定存各地點　哈爾濱道裡○道外○黑河○黑龍江○海拉爾○安達站

戊 倉庫設有倉庫各地點　○奉天○營口○公主嶺○海城○長春○哈爾濱

原料香水

奧利幾那兒

一滴千金之價！

永保芬芳奧利幾那兒之一滴點於身可去苦熱如迎涼風心地暢快此一滴雖以千金亦難換者也

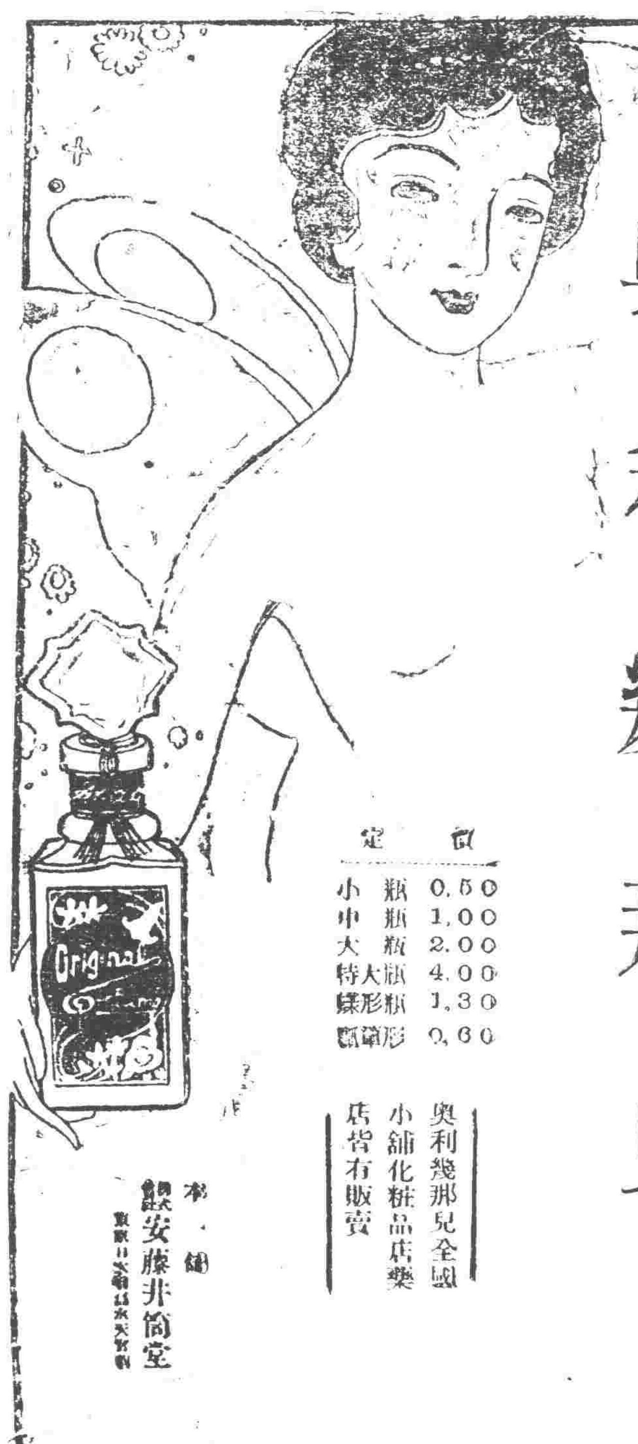

定價	
小瓶	0.50
中瓶	1.00
大瓶	2.00
特大瓶	4.00
蝶形瓶	1.30
瓢簞形	0.60

奧利幾那兒全國小舖化粧品店藥店皆有販賣

本舖 東京 安藤井筒堂

文鳥香皂

最新理化學
應用經濟的
優良製品也

總代理店 寺庄洋行

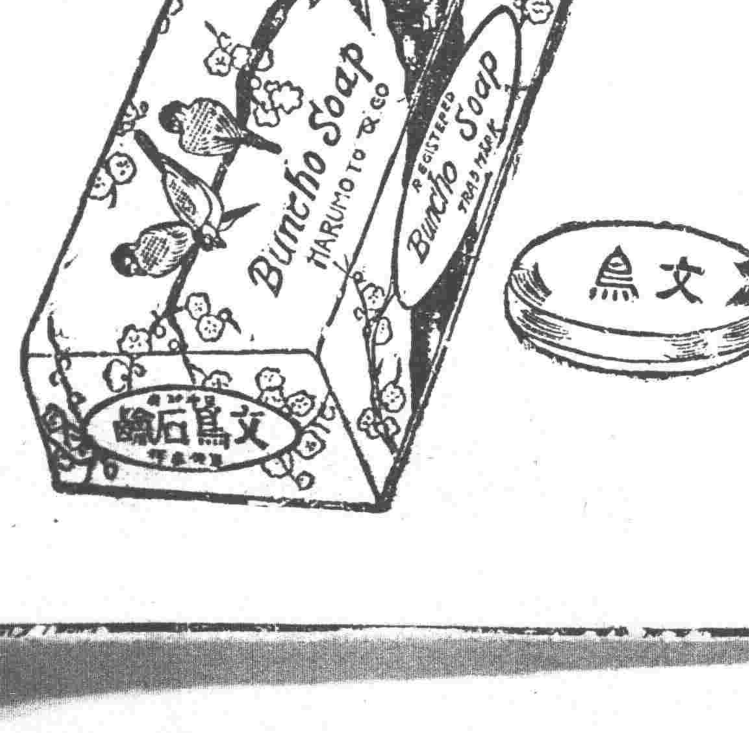

神皋雜俎

歡迎投稿

小說

素鵑史略(續)(孔賓璵)

初楊業估衣。後貲財充裕。又改營釀酤。鷄鳴燈火。握算持籌。十數年之勞瘁經營。擁資數十萬。在常人而言。滿可乘肥衣錦。嘯傲林泉。與鄉村野老。共話桑麻。作田園之富家翁矣。奈其生好漁色。復有季常之懼。內而家政。外而權事。非經內閣通過首肯。不敢踰越內閣一步。雖因商罷就老。伯道猶孤。意在晚稼秋登。必須別築香巢。且可享受桑榆暮景之愉樂。得以祧不斬。聞鵑艷名鵲起。乃請准閣命。倩媒以重聘。訂素鵑。及娶鵑過門。妻睹姿容秀麗。不覺醋意勃發。大罵該千刀老殺才。不顧體格肥碩。其宜男相者。何處來此小妖狐。生成貧賤骨。來氣老娘欲死。罵時並頻頻撻楊之雙頰。楊跪地哀乞乃時始有之鵑居留月餘。楊懾於雌威。知不見容。復託轉商請閣所。轉售素鵑於柏姓。得身價大洋二百元。柏爲勞工界一份子。粗笨如鹿豕。終歲胼手胝足。犂雨鋤雲。碌碌生之心血積儲。始得一美貌婦。雖享有床第之樂。然已傾囊一擲。所費不貲。逾歲戰事陡興。四民流離。又值歲逢荒歉。中產之家。每多饔飧不繼。況柏尤爲寠貧者也。途窮有字。乞米無書。彼二人難堪凍餒。遂以四百袁頭之代價。鬻入烟花。朝劉暮阮。送往迎來。於今業十載於玆矣。忍淚謳歌。含愁賣笑。美人遲暮。遊子飄零。遭際同可慨也。鵑默默有頃。又曰。青春不再。歲月如流。每念夫前途之渺茫。未嘗不思擇人而事。俾離罪窟。但往來裘馬少年。雖不乏翩翩公子。而欲求可以託之終身。鍾情如古之杜工部者。今世能有幾人。章台折柳之蕩子。皆情輕色重。色易情遷。久之。不遭下堂之逐。必嘗秋扇之捐。頭童髮禿。殘齡之巨賈。又烏堪盟約白首。官僚性多驕傲。因知惜玉憐香。軍閥亦多蠻橫。動輒焚琴煮鶴。儂不過其人。寧背烟花終老。困專制家庭之黑暗。實無殊於娼寮之嚴酷。如侯門一入。瞬息即抱琵琶而過別舫者。其居鄙賤。予(鵑自稱)則不屑也。(未完)

筆記

▲文藝叢考再編(陶明濬)

詮賦

淮南之書。其爲言也。極多。其爲說也極雜。非成於一人之手。當然如此。前乎安者。則有呂不韋氏之呂覽。亦出於多數人之手。當時以爲懸之國門。千金不能易一字矣。豈知人畏其權勢。非不能易。特不敢易之耳。若使在易代之時。何必千金。即一金亦有。千字可易矣。吾於是而歎勢力之移人也。文章之事。不可僞爲。不可以他人代。而有權勢者。亦復能冒竊之。劉呂二氏者是矣。已本不能。特假人之力。以爲能。其所能者。亦可盜矣。終不如已之能之爲愈也。文章之事。述作之事。能則謂之能。不能則謂之不能。本於一人之身。行止無關。古人之大有爲者多矣。何必能文。而後可以不朽。如其行事之正。功德之多。亦自可傳。轉勝於能爲文者萬萬。二子不知從實德處求。當時地位甚高。而所作爲。一無可觀。一以居奇貨殺身。一以謀大位爲戮。身死人手。爲天下笑。則不學之過也。著書如此之多。而卒於不學等。則以文不出於已。假人之文以文飾已也。故二子之於文於道。特好其名耳。人爲文章。我學其名。謂使能有效。天下之學者。可以休矣。且其時所專之學者。多半游手爲巧之士。與後世之幕賓門客無異。本無奇才異能。可以致身通顯。所學者有限。所能者無幾。而又不甘屈伏。以出入王門爲幸。其所能者。不過劇說雷同。以欺貴人之不學者耳。非可以通人比也。使爲通人。以道自重。天子賜之。且不肯出。爲國家之公人且不肯。而况爲一姓之私人乎。吾知其必不肯也。在清時代。爲畢秋帆筆。以科名之榮。疆吏之尊。當時人才。亦稱極盛。如修續通鑑。一時效力者。大有人在。其成畢氏一人當其名。畢氏何以得此。亦位尊多金之效也。甚矣哉勢力一物之可貴也。不能者亦能。無有者亦有。眞萬靈之物也。然而難矣。

醫話

▲初等診斷學(續)

(淸錢斗保原著)(瀋陽後學劉景素冕堂氏增輯)

第一章 神氣及五色

第一節 察神氣

得神則昌。失神則亡。神藏於氣。氣耗神喪。淸曉言語。精彩日光。(金鑑云神藏於心外候在目精彩即日光了了神足貌)肌肉不削。氣息如常。二便不脫。當爲神强。目暗光短。言語顚狂。形羸色敗。喘衰撲床。睛定目陷。(眼胞內陷而短不能遮睛。有因吐瀉者。或洞瀉者再睛定目正圓者。皆主神亡)統號神亡。素本四診。抉微神入察神氣一則。仍韻以四言。考本神篇曰。兩精相搏(指水穀之精及腎間動氣所化之精言)謂之神。中人。絕穀篇曰。故神者。水穀之精氣也。辭云。有形可見者爲精。無形可見者曰神。是神也者。僞寄於五臟之中。每流露於兩目。陳修園云。察色之妙。全在察神。血以養氣。氣以養神。病則交病。譬如失睡之神。有機色喪亡之子。神有呆色。氣索神自失養耳。先哲云。神者色之旗也(見趙以德主函經血痺虛勞第六篇)。可不三致意乎。

素問脈要精微論曰。切脈動靜。而視精明。察五色。觀五臟。有餘不足。六腑强弱。形之盛衰。以此參伍。決死生之分(素)按此而視精明。即精彩日光之意也。精明王氏(王冰)以爲即目內眥之精明穴。然僅察其一部。必不足以觀其大。賢張山雷謂。明明以瞳神言之。蓋人目以光華明朗自貴。故有精明之稱。且瞳神之明晦。本可以測精液之盛衰。病情之深淺。亦猶子輿氏所謂存乎人者。莫良於眸子之義。是以醫者望色之一要矣。

第二節 五色

天有五氣(風暑燥濕寒也諒指一歲氣有五者之變遷。六節臟象篇隱庵註臊焦香腥腐爲五氣)食人入鼻。藏於五臟。上華面顱(顴面頰也或曰牙車頰車均同音移)肝青心赤。脾臟色黃。肺白。腎黑。五臟之常此明色之本原。出於天。徵乎人。五臟(病)常色之診法也。一年之中。天之氣候有五變。春風。夏暑。長夏濕。秋燥。冬寒。節各旺七十二日。以符五運之說。人生氣交之中。呼吸吐納。日在五氣之中。故曰食入從鼻而入。風入通肝。暑氣入心。濕氣入脾。燥氣入肺。寒氣入腎。藏於五臟。蘊其精華。上華於面顱。肝青。心赤。脾黃。肺白。腎黑。各藏精華。蘊中形外。此即臟要精微論曰。精明五色者。氣之華也。理之交人體內臟。各含色素。亦猶各種植物花葉中所含色素。均因感受日光各呈其色彩也。西人謂日有七色。測以三稜鏡。則紅橙黃綠青藍紫各色可實驗。據此一切動植物所呈之色相。無一不從日中光線而生。是光線即色線。經云南方生熱。其色赤。赤色西方人亦云熱色。經云。北方生寒。其色黑。黑色西人亦云冷色。再以五臟五色而精研之。肺主氣。炭氣呼出。養氣吸入。氣淸且潔。是含白素也。心主血迴。血退換新。血化生血。鮮且紅。是心含赤素也。肝製膽汁。其色綠。是肝含青素也。腎生外膜。其色紫。是腎含黑素也。脾居油網之上。脂肪皆其所司。一點則變爲黃矣。經以五色命五臟。具有至理寓乎其中(擇山西醫報)

小說

巖窟島伯爵(三)

法國大仲馬原作 儒丐穆辰公意譯

第一章

本來丹悌不過受船長之遺囑完了。他的使命原與黨派無關。而他的本身。也與政治若風馬牛之不相及。宜乎他如此坦白豪不介意。那里知道。慕理氏之慇殷告誡。並非杞憂。而竟成了災禍的先兆。可惜純潔的丹悌無從預知耳。閒言少叙。二人正在談話之際。那檢疫官及稅關吏。已然到船上來了。丹悌便去應接官吏。那且戈爾見丹悌去了。又復來到慕理面前。大約丹悌與慕理談話情形。早已被他偷窺了去。不但此也。或者把所談的話偷聽了去。也未可知呢。他一見慕理依然下氣柔聲的說。丹悌大約在你先生面前很滿足的奏了分辯之功吧。慕理說。那自然。我是很滿足的。且戈爾說。那好極了。本來我們同事之中。若有作了錯事的。我在旁邊看着。未免替他担憂。慕理說。他並沒作什麼錯事。乃是奉了船長的遺囑。不能不替他走一遭。且戈爾說。怎麼船長有信給我。會託丹悌帶來麼。且戈爾說。未免有些驚疑。因問且戈爾你先生呢。慕理說。但是你何從知道此事。那且我偶然從船長室門之前經過。那室門適半開着。只見船長把個小包。慕理道。但是你何從知道此事。那且戈爾早已把臉緋紅了。只得掩飾着說。那且戈爾說。是在那小包裹。以外船長尙交與丹悌一封信。是給丹悌有無此信。且戈爾似窺知其意。忙向慕理說。店主若向丹悌詢問此事時。千祈不要提及是我說的。他的用心可謂什麼綿密了。當下且戈爾又行退去。只聽慕理已在那里呼喚丹悌。此時丹悌陪着檢疫官稅關吏。把一切船上手續完全作了。從此便該登陸了。所以很安心的走到慕理面前等着答話。慕理說。丹悌君。你想想。有什麼忘了的事沒有呢。丹悌說。諸事都一一辦了。沒有忘了的事。慕理說。既這樣。回頭上陸之後。請你到我家裡去吃飯。丹悌見說却有點爲難。只得謝道上陸之後。我必得先去省視我的父親。雖是一句率直的話。那一片入子孝心。早已溢於言表了。所以慕理十分欽佩。(未完)

閒話

▲談談瀋陽天泰棧(老憨)

我將寫此文之前。謹向讀者諸君致意。予與天泰棧無私怨。也不是故意和他爲難。我已竟受了他的欺騙。本來沒有發表的必要。不過一個很大的商埠。旅館可說也是社會公共事業。想到了社會上的黑幕。與地方當局的腐敗。而使我不忍不言。並且給天泰棧一個忠告。和他的未來旅客一個借鏡。

距現在也不過十幾天。我一些沒有預備就馬馬虎虎的從黑龍江。跑到所謂什麼新瀋陽。究竟此來的矣的。也不過就是住幾天而已。到了瀋陽。本來就沒目標將下南滿車。就碰見了鼎鼎大名的天泰棧接客的｜也不認的因爲宅們穿着號坎｜我想天泰棧。絕對不能像什麼伙房小店。野妓房子。就坦坦然然的隨着宅們走去。那想事實與理想。完全相反。一進天泰棧的門。就聽吼的一聲。『站下』眞是「一處不到一處迷。「瀋陽」這個大地方。必是都是這樣。我就如奉綸音登時站下。只聽着又說「東西放下邊「把他引到櫃坊後邊去。」我可就如同俘虜一般。惟命是從到了後邊。這後邊叫字在臟子里盤旋了。好幾回。是也不知道是怎樣。嘿!男廁所。女廁所。便桶。尿池。堆了「滿院子。最後他們把我引到一個黑古窿冬。又腥又臭的屋子。說。就在這里吧!我雖然迷忽。害怕!不知天太棧有多大的威權。可眞也忍受不住了。提着膽子。問了一聲說「這屋子怎麼這樣髒」。這時又來了一個又黑又胖的茶坊接着說。這是後樓。特等房子。你還不識抬舉。我一聽簡直不像話。就說你怎麼這樣野蠻。出口不遜。這位茶坊先生說的更好。你不是住店麼?這是好聽的」。我還想說幾句。這時虎一般的出來了。一羣。你一句。我一句。完全把我包圍。並且還要動武。「打我」一個從外處來的老憨。什麼不懂。加上宅們這樣一嚇唬。我眞完全軟化。沒有一些抵抗力。當時惟一的道。止可離開這里。另找一家旅舍。我就對宅們說。你們也不要太焦躁。我你們是開旅館的。我是住旅館的。犯不上你打開。不合式我還可另住別家。讀者諸君!請看這樣柔軟合理的要求。他們應當怎樣?唉!天下之事。竟有若是之悖理者。他們竟說。我們奉天的客棧。是有組合會的。都是這個規矩。你到那里也是不行。『串店』漫說是你。就是比你高三丈的大人物。那也萬萬辦不到的。(未完)

▲打倒舊式婚姻者之末路

近來的歐風美雨。奔騰澎湃的橫掃在我神洲大陸。一種光怪陸離的聲調。幾乎震聾了耳鼓。而一般號稱革新的青年。均大唱其自由戀愛。專講『社交公開』。或者『戀愛神聖』等名詞。復行痛罵舊式婚姻如何腐敗。如何是『强制的結合』。『買賣式的』。『牛馬式的』。說得津津有味。然行之不得其當。終而弄成笑話。現將我們以偏僻的區域。風氣不開。尙有演成種種怪劇。言之令人捧腹。縣城。有業醫關某者。家僅小康。其子現在省城讀書。論起來銀錢勢力臉子。一樣也不配講戀愛。但是癩蝦蟆想喫天鵝肉。心可高呢!在縣時就與某女校□女士發生兩性的結合。情投意恰。眞有非卿不娶。非郎不嫁之慨了!今春關生與家來信。大罵舊式婚姻的惡劣。非絕對打倒不可。乃像國際間的交涉。下了斷然的處置。迫其父將其已定的妻退婚。好與□女士結成鸞綵。查伊媳係縣西河加隊張姓之女。雖是個村莊女子。却也很秀麗。且粗通文字。孰料於四月間張姓鄰家之女。來城串門。經過關宅門首。有作惡劇者。指鹿爲馬。硬說這就是你兒媳。關某細瞧一瞼麻子。醜漏不堪。退婚的思潮更加有勁了!立刻向張家退婚。張某乍聽之下心怒髮指。後經族人調說。言關某也不是家稱萬貫。兒子怎樣出奇。憑着一個女兒。那裡找不着人家。退婚就退婚吧!再說今年省城開華北運動會。□女士也隨參觀團晉省。這個了頭。本是井底的蛙。一見漂亮的學子。比關某强的多着呢。早將他忘於九霄雲外。棄了當初誓約了。嗣後該二人先後返里。□女子視關生如同陌路。白眼有加。關生的癡心頓成泡影。想他一旦之間。如何這樣的薄情。(未完)

別錄

▲研究哲學之價值(續)(希和)

(二)哲學之理論的價值—哲學所以成爲一門學問者。果有如何特別的對象?他對於科學之效果如何?換句話說。他在學術界中究佔一個什麼地位?此是終于要弄清楚的。許多科學家排斥哲學。以爲雖無哲學。科學亦能成立。甚者主張科學爲萬能。完全不承認哲學有學問上的價值。我們于是要提出三個問題。

一、科學是否不待哲學而能成立?

二、科學範圍以外哲學是否不能成立?

三、我們全人格之要求是否以科學爲滿足?

首先討論第一個問題。科學的研究法可不要。認識論作根抵嗎?講到這裡。使我們忽然記起我國前回所謂科玄之戰者。丁在君先生於篇科學與人生觀。很賣力氣去講明。科學的知識論。而張君勱先生則罵其不通。說知識論明明是哲。怎麼扯到科學上去。張先生的話很對。哲學與科學之第一種因緣就可從此看清。再科學乃成于一切假定之上。即物質。力。實體。自然之同一性。時間。空間。因果等。科學原理之是否眞實。乃全依靠此等根本假定之是否眞實而斷。而欲知此等根本假定者。便不可不賴哲學。所以假設科學。沒有哲學的基礎。必不能安全穩固的。

其次討論第二個問題。我們反對孔德斯賓塞爾等規定。指斥諸科學之總旨。者何故?即因爲他們不承認哲學有特定的對象哲學之特定的對象是什麼?即是全體絕對。各科學皆僅研究經驗或實有之一部分。而哲學則研究全體經驗全體實有。固然。全體不能離開部分而存在。然集合部分決不是全體。部分之研究經驗。或實有之部分。而哲學則研究全體經驗。研究並不相同。再科學原理。皆爲相對的原理。即先必假定別的原理而自身始能存在。其應用亦有一定的範圍。若無以假定。無以憑藉而能成立者。則爲絕對的辯理。到處通能應用。一切知識都要得絕對的原理之保障。緣有究竟的理由。普通的效力。吾人研究玄學家的態度。總是傾向絕對。雖其所研究。全體。之方法與關於。絕對之解釋不能一樣。我們抑此又忽憶起現在好些人提倡。擁護科學。實則科學何待擁護。研究玄學的人亦並不反對科學。不過承認科學之之外或科學之上仍有玄學研究的可能罷了。

再其次討論第三個問題。如上所述。科學止于部分。然人的天性不能不要求全體。科學止于相時。然人的天性不能不要求絕對。所以人們。不僅以科學爲滿足。前面好些人提倡科學的人生觀。科學的知識。而人生觀不能沒有情意上的態度。假說一個人的生活根本動搖。何那知識上的話和他什麼相干。所以惟有哲學纔能建設。眞正的宇宙觀與人生觀。因哲學在主觀方面以全人格的機能。在客觀方面則不止統一科學之世界。而且統一宗教的藝術的。道德的世界。我們心中有一深切的統一的要求。而哲學則對于精神與物質。內與外。主觀與客觀。皆加以統一的說明者。除哲學外。再沒有旁的學問能擔任此種事務者了。(未完)

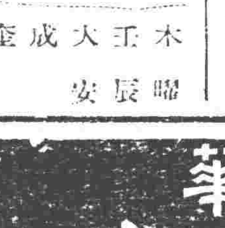

陽八月十五日
陰七月十一日
木 壬 大 成 室
曜 辰 安

▲一白之人小事生殃大事失敗之日在家保守應吉甲辛北吉▲二黑之人四方無事然而心內易生煩悶丁乾巽吉▲三碧之人如立岸頭危險亂舞之日因內癸丁吉▲四綠之人在外無事在家整頓一切事務丁西甲吉▲五黃之人平穩無事在閒園生活最吉之日丁甲乾吉△六白之人發達之機會到來雖有多少障礙勿撓爲要丁巽癸吉▲七赤之人新勢力漸次增加盛運之日東甲辛吉▲八白之人如被逆浪翻弄之日在家保守之可也乾丁巽吉▲九紫之人一味在外奔走家內恐因勢力單薄而生破敗之虞南北辛吉

天津商部靈芝商標註冊

馮氏斷癮救苦金丹

廣告

中央禁烟委員會張主席題贈(除惡務盡)

▲天津特別市展覽會得特等獎(一百分)衛生局化驗註冊▲社會局出示保護
▲直隸省長傳諭嘉獎▲山西省署核准備案▲天津警廳化驗註冊
▲太原警廳出示保護▲漢口警廳核准立案▲上海商會給證獎勵
▲津埠官紳允予提倡▲駐津領事均極贊揚▲各拒毒會試用有效
▲風行海內六十二年(本堂自清同治七年設立)

此丹專戒嗎啡海洛英等毒及鴉片癮輕者(一付分八次用)重者(二付分兩星期用)均能和平不吐不瀉毫無痛苦於不知不覺中將癮斷淨且飲食驟增精神煥發已呈各省官廳化驗註冊復經▲天津烟台濟南河間黃縣沙河安國昌黎無錫宜化涿縣紹興等五十六拒毒會試用成效卓著戒除者已不可勝數收到各縣謝函證明書▲前經逐日在天津各報披露每付僅收回藥現洋一元▲本堂爲輔助拒毒起見如蒙各縣拒毒會函購者價目尤格外克己以盡濟世之心外埠加寄費八分或用

郵票一百十三分替代

本堂發歷六十二年此丹已彰非假市上藉廣告售假藥騙錢欺人者所可比擬是以本堂備有(一行印功效證明錄)如將此廣告剪下附郵票二分當即奉閱發行百中每四貼一元郵費八分彩印功效錄承索即付

天津西馬路宣講所前九十四號峻芝堂馮家藥莊謹啓

▲招請外埠經理處

▲益世保胎膏 專治婦人小產 胎一症神效異常

盛京時報 經理處 承天

圖 爲國官吏攷試準備各科概要叢書出版露佈 圖

諸君現在國民政府攷試院已經成立了將來任何官吏都要依法攷選行政司法以及其他官吏一律是用攷試方法拔取眞才敝局有鑒於斯特聘諸專門家編輯爲國攷試準備各科概要叢書多種已出版者列於下倘蒙惠顧定價均就售七折外埠函購郵費加一郵票十足通用此佈

黨義概要叢書
黨義概要 一冊四角
黨史概要上 一冊四角
黨史概要下 一冊四角
民族主義概要 一冊四角
民權主義概要 一冊四角
民生主義概要 一冊四角
孫文學說概要 一冊四角
民權初步概要 一冊四角
中山實業計劃概要 一冊四角
建國大綱五權憲法概要 一冊四角
國民革命概要上 一冊四角
國民革命概要下 一冊四角

政法概要叢書
法學通論概要 一冊四角
政治學概要 一冊四角
行政法概要 一冊四角
民法總則概要 一冊四角
刑法總則概要 一冊四角
刑法分則概要 一冊四角
刑事訴訟法概要 一冊四角
民事訴訟法概要 一冊四角
法院編制法概要 一冊四角
國際法概要 一冊四角
監獄學概要 一冊四角

市政學概要 一冊四角
公文程式概要 一冊四角

教育概要叢書
三民主義教育概要 一冊四角
教育學概要 一冊四角
教育史概要 一冊四角
教育法概要上 一冊四角
教育法概要下 一冊四角
教育行政概要 一冊四角
教育指導概要 一冊四角
教育測驗概要 一冊四角
民衆教育概要 一冊四角
職業教育概要 一冊四角
學校衛生概要 一冊四角

社會經濟概要叢書
社會學概要 一冊四角
社會問題概要 一冊四角
經濟學概要上 一冊四角
經濟學概要下 一冊四角
財政學概要 一冊四角
銀行學概要 一冊四角
貨幣學概要 一冊四角
統計學概要 一冊四角
會計學概要 一冊四角
簿記學概要上 一冊四角
簿記學概要下 一冊四角

閱者注意敝局龟約社會科學大詞典現已出版期至陽曆八月底止如蒙定閱者務請從速爲幸

遼寧鼓樓北 世界書局謹啓

巖華

戒煙丸

斷癮神速

注意

查市上所售之戒烟藥多有內含鴉片嗎啡等毒質雖能當時救急終不能斷根本戒烟丸純係研究的方毫無毒質請諸君注意此點爲要

嗎啡癮……與鴉片……論起此毒人皆曉
喪名節……促壽算……傾家蕩產把人陷
染此毒……身體倦……凌雲大志難達願
國政府……新政善……勸導人民把烟斷
願同胞……除此患……苦海回頭即是岸
除此患……不用難……請用巖華戒烟丸
功效確……藥料全……一期之內瘾戒完
强身体……福壽全……速戒烟毒留英連
救同胞……結善緣……本行並非爲金錢
請一試……莫疑難……方信本行不虛言

巖華氏戒烟丸定價小盒五十粒現洋一元 大盒一百二十粒現洋二元

總發行所遼寧小西門北市道路東 巖華藥行

墨緣堂書籍字畫金石文具舖廣告

本堂爲流通文化發揚美術起見特向南北收藏家購進善本新舊書籍發售兼售金石書畫文房用品並寄售東方學會東山學社出版書籍所有金石書畫皆經名人鑒定文房用品亦選良工精製以副惠顧者之雅意備有目錄函索請附郵票四錢茲准陽曆七月二十一日開張特登報奉聞

大連市紀伊町五十一番地

墨緣堂謹啓

胃腸病者之大福音

本劑爲蒐集輓近化學精粹盡透醫療奧義與調劑技術絕頂苦心研究之結果始得創製販賣者從來所有胃腸藥中固無與比倫其効力之神速可使多年老病爽然若失經多少病人之實驗確認爲無害有效此可謂本劑一大特長亦可謂胃腸病者一大福音也敢乞苦於胃腸病諸君勿再躊躇速服本劑恢復原來康健成爲活動社會中之最優秀前導者力其他因胃腸病而引起一般病症例如失眠四肢痲冷推想及記憶退縮顏色蒼白皮膚乾燥頭痛肱暈等服本劑無不有效

▲豫防之一分錢勝於治療之一百圓
▲諸位對於活動泉源之胃腸不可不強健
▲胃腸若是強健營養無有不足之慮
▲全身營養充足無論何種病菌不得侵入因此可得以全智可能爲國家社會作一番偉大流芳之事業

主治効能　慢性胃腸炎兒、腹痛、胸痞、食傷、嘔吐、消化不良、胃痙攣、食物中毒、

常治　慢性胃腸炎咨兒、腹痛、胸痞、食傷、嘔吐、消化不良、胃痙攣、食物中毒、

新藥發賣種目
昭和コロダイン
昭和せめん圓
昭和固腸散
昭和快通散
昭和袪痰散
昭和賢婦湯
昭和通經劑

總發所　昭和洋行　大連市三笠町五
特約店　井上誠昌堂　大連市浪速町

特約店
奉天　井上誠昌堂
安東　井上誠昌堂
青島　井上誠昌堂
長春　井上誠昌堂
哈爾濱　旭昌堂

萬國牌載重

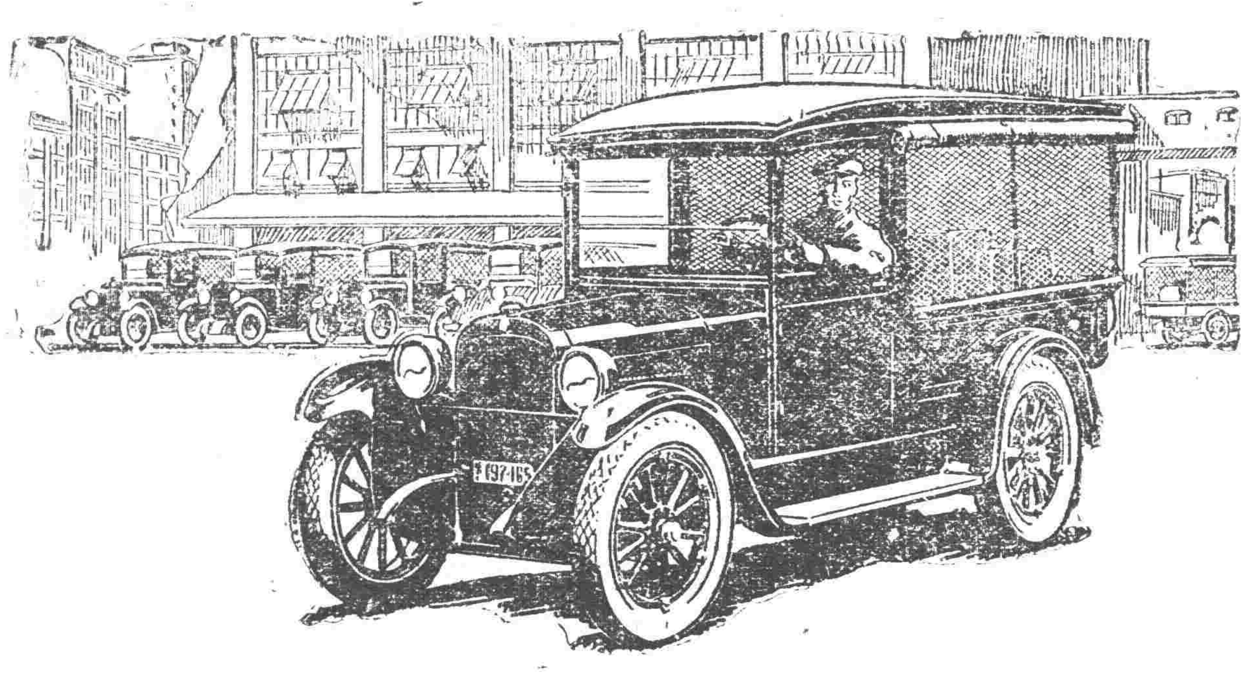

注意　鐵筋。油毡。門鎖。衛生用具　大批現貨出售

注意　敝公司收買五金礦産凡在東省一帶伯有照礦及金銀銅鉛等礦無力開採者可至敝公司接洽

電話　一五六二　二一二五號

萬國載重之比較觀
一。在平坦路中不足見車之高低
二。在小矩離內不可評車之良否
三。在短期間不能確車之優劣欲購載重車諸君如將以上三項問題十分了解
請試萬國載重
遼寧　多小公司啓

肝火中燒・最易激怒・世人往往因小不忍而亂大謀者・實由於由於憤怒・肝火・

君有肝火否・盍服第威德潤腸丸・以平之・藥料完全植物質、毫無刺激作用・日服二粒・肝氣不作。祝君前途更多勝利・

價格低廉祇售兩角

第威德潤腸丸

各大藥房均有出售

哈德門香烟確保純潔

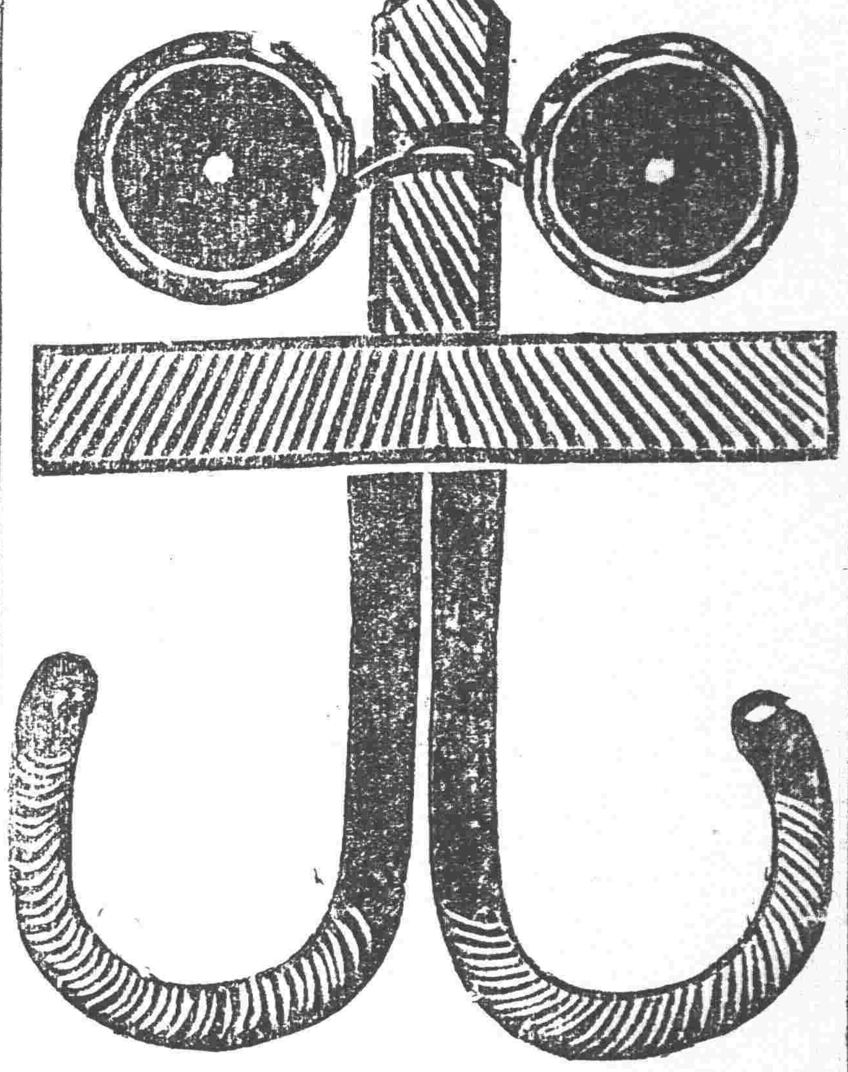

本公司敦聘。最有經驗光學專家。驗目配鏡。大有巧奪天工之能。如目力縮短。不能看遠。可配近光。目力縮小。不能看近處。細小物事。可配老光。既不能看遠。又不能看近處細小物事。可配双光。目力散失。看物模糊。可配散光。目力不正。失其本能。祇能斜視。而不能直視。可配斜光。有目疾諸君。如來一試。定讚本公司之能戰勝天疾。

遼寧　亨得利眼鏡公司
城內中街　大西門裡　(二)
日站千代田通十九番地

南滿鐵路▶

大連開
周水子
金州
普蘭店
瓦房店
熊岳城
大石橋
海城
湯崗子
鞍山
遼陽
蘇家屯
奉天
鐵嶺開
原
昌圖
四平街
公主嶺
長春到
長春開
公主嶺
四平街
昌圖
開原
鐵嶺
奉天
蘇家屯
遼陽
鞍山
湯崗子
海城
大石橋
熊岳城
瓦房店
普蘭店
金州
周水子
大連到
奉天開
撫順到
撫順開
奉天到
大連開
旅順到
旅順開
大連到